# LOMBAK

67

SAYI: 2006-11 • KASIM 2006
FİYATI: 2.75 YTL KDV dahil.
(K.K.T.C. 3.25 YTL)

Halil abi, matbaadaki arkadaşlara söyle, kapağı canları nasıl isterse o yönde bassınlar...

LOMBAK
67
SAYI: 2006-11 • KASIM 2006
FİYATI: 2.75 YTL KDV dahil.
(K.K.T.C. 3.25 YTL)
Halil abi, matbaadaki arkadaşlara söyle, kapağı canları nasıl isterse o yönde bassınlar...

Kodak i2400 adf scanner

SAYFA 14 YİĞİT ÖZGÜR KABİN SAYFA 16 ALPAY ERDEM İSMAİL
SAYFA 21 CANER AYDIN ÇAYIR KÖPEKLERİ SAYFA 24 GÖXEL LEPİSTES
SAYFA 46 CEM DİNLENMİŞ NECMİ PARLAK SAYFA 48 ERDİL YAŞAROĞLU YUFKA YÜREKLİ, SİNİRLİ TAVUK SAYFA 52 ANDAÇ GÜRSOY TUĞÇE
SAYFA 54 ERSİN KARABULUT YERALTI ÖYKÜLERİ SAYFA 60 BAHADIR BARUTER KAHRAMAN BARUT
SAYFA 64 SONER GÜNDAY YÜZBAŞI ALBİRT SAYFA 72 ENDER YILDIZHAN BEETHOVEN
EHE EHE!
BARUTER

# KAYMAK TABAKA
## CREME DE LA CREME

KENAN YARAR

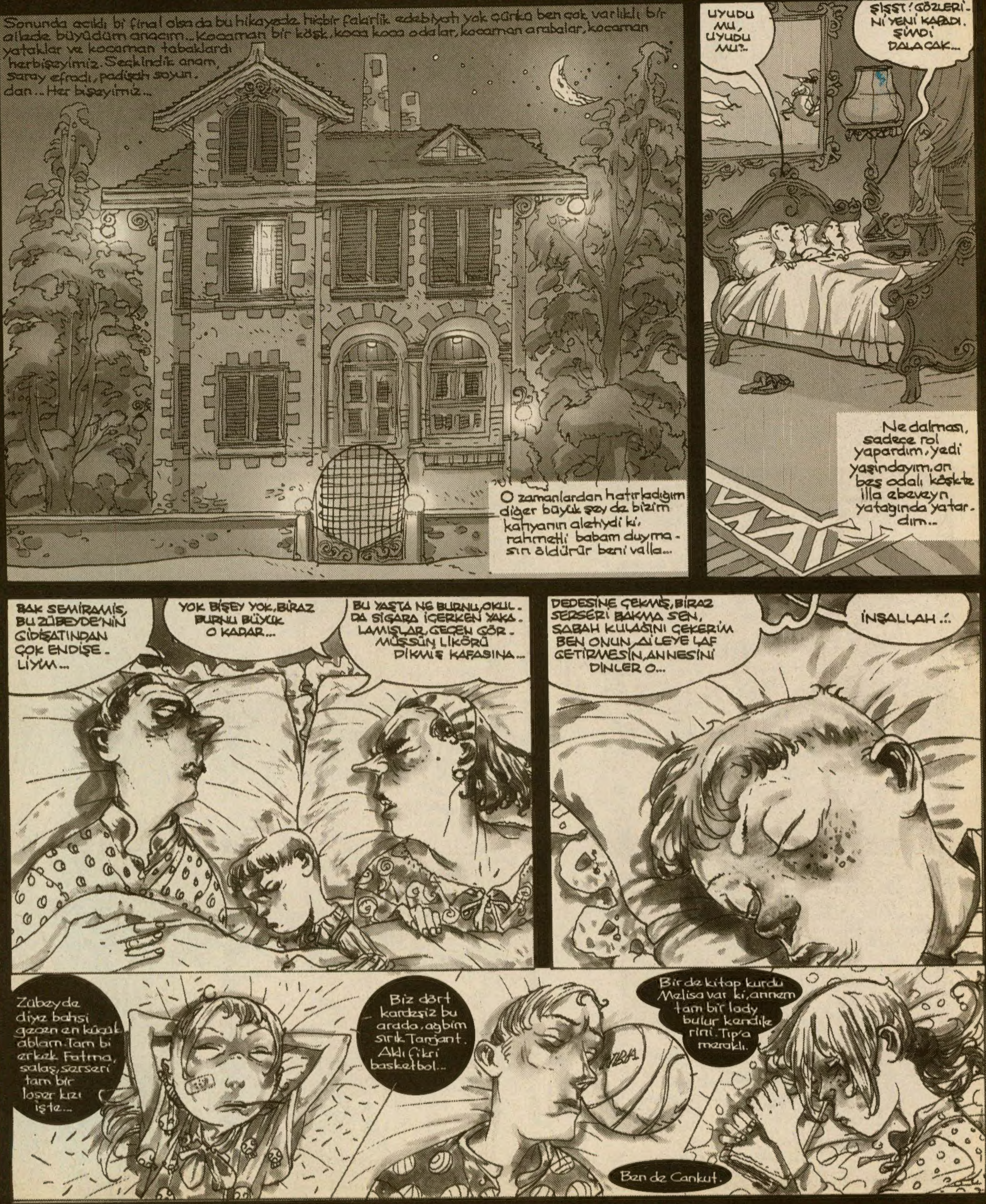

Her sabahımız bir seremoni ile başlardı bizim, her birimizin yaşına göre ayrı özel koleji vardı, yaklaşık aynı saatlerde özel arabamızla bırakılırdık kapılarına. En pahalı formalar. İtina ile iliklenir, soyuna ve sopuna yakışır davranışlar için kapı önünde uzun uzun tembihlenirdik...
ZÜBEYDE HANIM, GECE BABANLA UZUN UZUN KONUŞTUK KIZIM. BİZİ ÜZME, OKULDAN ARTIK Bİ ŞİKAYET DUYMAK İSTEMİYORUZ, KAYTARMA YOK, TANIMADIĞIN ÇOCUKLARLA KONUŞMAK YOK, KÜFÜR YOK, ÜSTÜNE BAŞINA, OTURUŞUNA DİKKAT EDİCEKSİN..
Özellikle Zübeyde.
VIDI VIDI VIDI VIDI...
BAK HALÂ BENİ DİNLİYO MUSUN?
TANJANT AĞBİSİ, ZÜBEYDE'YE GÖZ KULAK OL, YARAMAZLIK YOK..
ÇEK ELLERİNİ ÜSTÜMDEN..
AMAN, NE HALİN VARSA GÖR...
ZÜBEYDE NE DEDİM BEN?..
Anlaşılacağı gibi o zamanlar bütün derdimiz Zübeyde idi, daha doğrusu annemlerin ve benim. Bakar mısınız, okul saatinde bile derse girmeyip serserilerle oynaşıyor.
İYİ BİŞEYSE ELLİ PAPEL İŞLER BENDEN...
BURDA SARMA HACI...
İYİ DE LAF MI KIZIM, AYA BEDAVA BİLET...
Sonra kaçtılar ordan, yandaki kuğulu parka. Ben de peşlerinden.
E, GETİRİCEM DEDİM KIZIM SANA YAA, EN MANYAK HAPLARDAN, HARBİ DENEDİM...
VALLA MI NASI BİŞEY O MERET...
SEVERSİİN...
UFF. İYİ MAL, KAFA BİNBEŞ YÜZ OLDU BİLE ANASINI SATİM. HAP DA GETİR BANA...
AYIPSIN BEBEĞİM...
DÖNDÜRELİM KOÇ, Bİ NEFES VER...
Oradan nasıl kaçtığımı hatırlamıyorum, telaştan parkın çıkışını karıştırıp iki saat depar atmıştım...
Sonra da bir kuytu çalılığa gözeklendiler
Ama 14 yaşındaki kızlarının parkta okuldan kaçıp esrar içtiğini öğrenen annemin yaşadığı sinir krizini o gece babam ve sözde uyuyan ben dışında kimse duymadı...
MAHVEDECEKLER ONU, ÖLDÜRÜRLER ONU, SOYARLAR ONU, KİRLETİRLER...
Annem haklıydı da.
LAN ÇOK SALAŞ BURASI...
YAVRUM YENİ MEKAN...

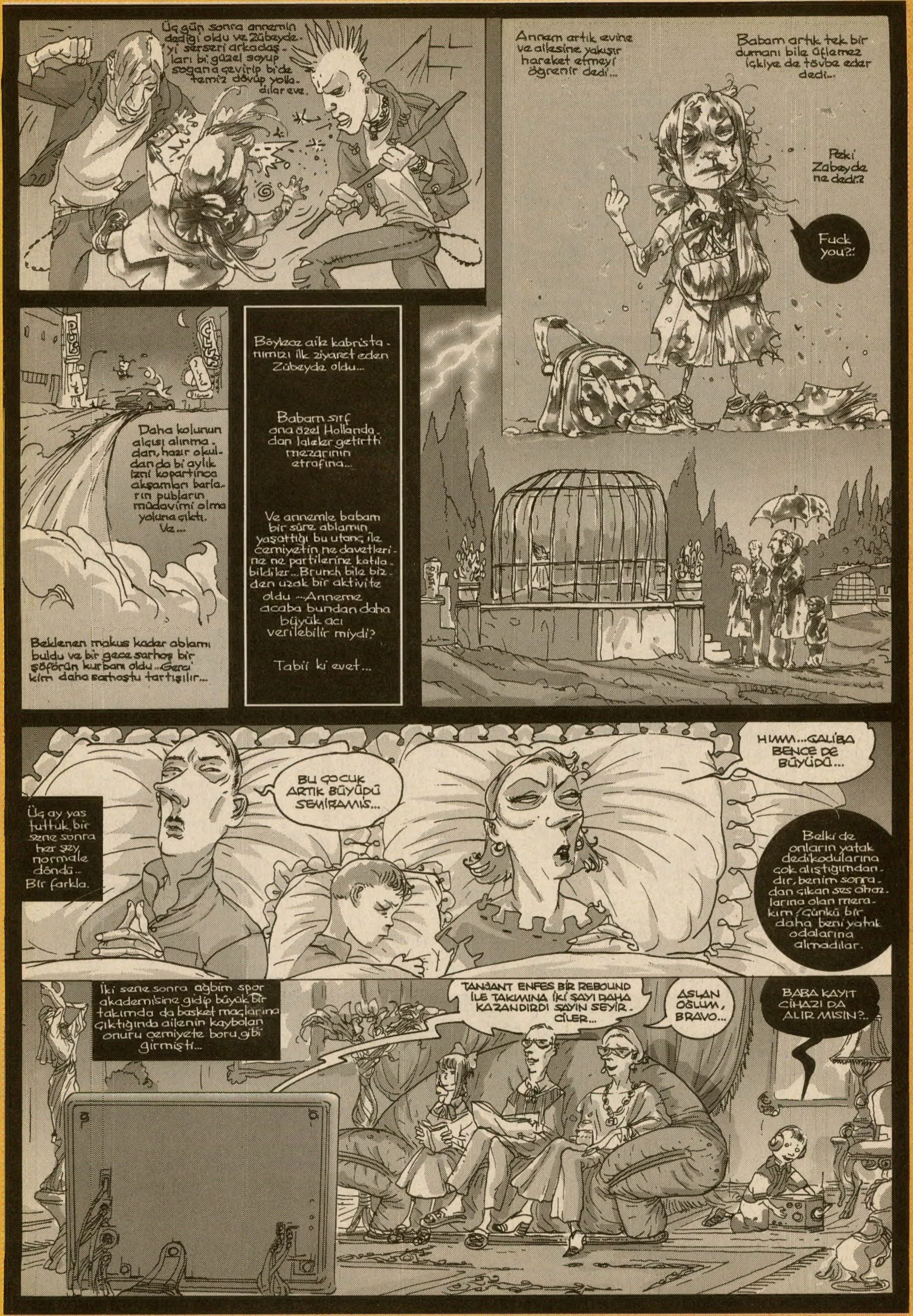

Üç gün sonra annemin dediği oldu ve Zübeyde'yi serseri arkadaşları bi güzel soyup soğana çevirip bi'de temiz dövüp yolladılar eve.
Annem artık evine ve ailesine yakışır hareket etmeyi öğrenir dedi...
Babam artık tek bir dumanı bile üflemez içkiye de tövbe eder dedi...
Peki Zübeyde ne dedi?
Fuck you?!
Daha kolunun alçısı alınmadan, hazır okuldan da bi aylık izni kopartınca akşamları barların pubların müdavimi olma yoluna çıktı. Ve...
Beklenen makus kader ablamı buldu ve bir gece sarhoş bir şöförün kurbanı oldu...Gerçi kim daha sarhoştu tartışılır...
Böylece aile kabristanımızı ilk ziyaret eden Zübeyde oldu...
Babam sırf ona özel Hollanda'dan laleler getirtti mezarının etrafına...
Ve annemle babam bir süre ablamın yaşattığı bu utanç ile cemiyetin ne davetlerine ne partilerine katılabildiler...Brunch bile bizden uzak bir aktivite oldu ---Anneme acaba bundan daha büyük acı verilebilir miydi?
Tabii ki evet...
Üç ay yas tuttuk, bir sene sonra her şey normale döndü... Bir farkla.
BU ÇOCUK ARTIK BÜYÜDÜ SEMİRAMİS...
HIMM...GALİBA BENCE DE BÜYÜDÜ...
Belki de onların yatak dedikodularına çok alıştığımdandır, benim sonradan çıkan ses cihazlarına olan merakım / Çünkü bir daha beni yatak odalarına almadılar.
İki sene sonra ağbim spor akademisine gidip büyük bir takımda da basket maçlarına çıktığında ailenin kaybolan onuru cemiyete boru gibi girmişti...
TANJANT ENFES BİR REBOUND İLE TAKIMINA İKİ SAYI DAHA KAZANDIRDI SAYIN SEYİRCİLER...
ASLAN OĞLUM, BRAVO...
BABA KAYIT CİHAZI DA ALIR MISIN?..

Artık ağbimin takımdan kalan zamanlarında uğradığı ev ziyaretleri annem ve babam için mutluluk kaynağıydı. Onurumuz 10 puan kazanmıştı...
OĞLUM GÖĞSÜMÜZÜ KABARTTIN...
ASLANIM!..
Öyle ki kirli çamaşırlarını bile bir hizmetçi titizliğiyle çekmecelere dizen annemin içlerinde hikayeler aradığını kim bilebilirdi ki...
Kuşkusuz ağbimin dışardaki yaşamı her şeyimizi kontrol ve idare ettirme merakındaki anne babamdan bir nevi kurtuluş ve rahatlık sağlasa da onun da özgürlüğünün bir sınırı vardı...
Nitekim spor çantasından çıkan kadın külotunun da kendine göre güzel bir havadis taşıdığını sandı.
AY, BAKAR MISIN Bİ GELİN ADAYIMIZ VARMIŞ. KİMLERDEN ACEP...
O külottan sonra daha derinlemesine araştırmasının tek gayesi vardı, ufukta evlilik dışı bir ilişkinin freni olabilecek bir prezervatif bulma gayreti...
Ama nedense böyle bir hesapsız çocuk ihtimalini bertaraf edecek delil onu hiç de memnun etmedi...
gay men
12 gay model
Öyle görünüyor ki kaybolan onur aileye tekrar defolu olarak girmişti ve bu üstesinden ivedilikle gelinmesi gereken bozukluk şu an kusursuz yataklarında uyuyordu.
ANNEM BÜTÜN GECE AĞLARKEN BABAM HATA NERDEYDİ DİYİP DURDU. ONU ERKEKLERLE DOLU BİR YERE ASLA YOLLAMAMALIYDIK!..

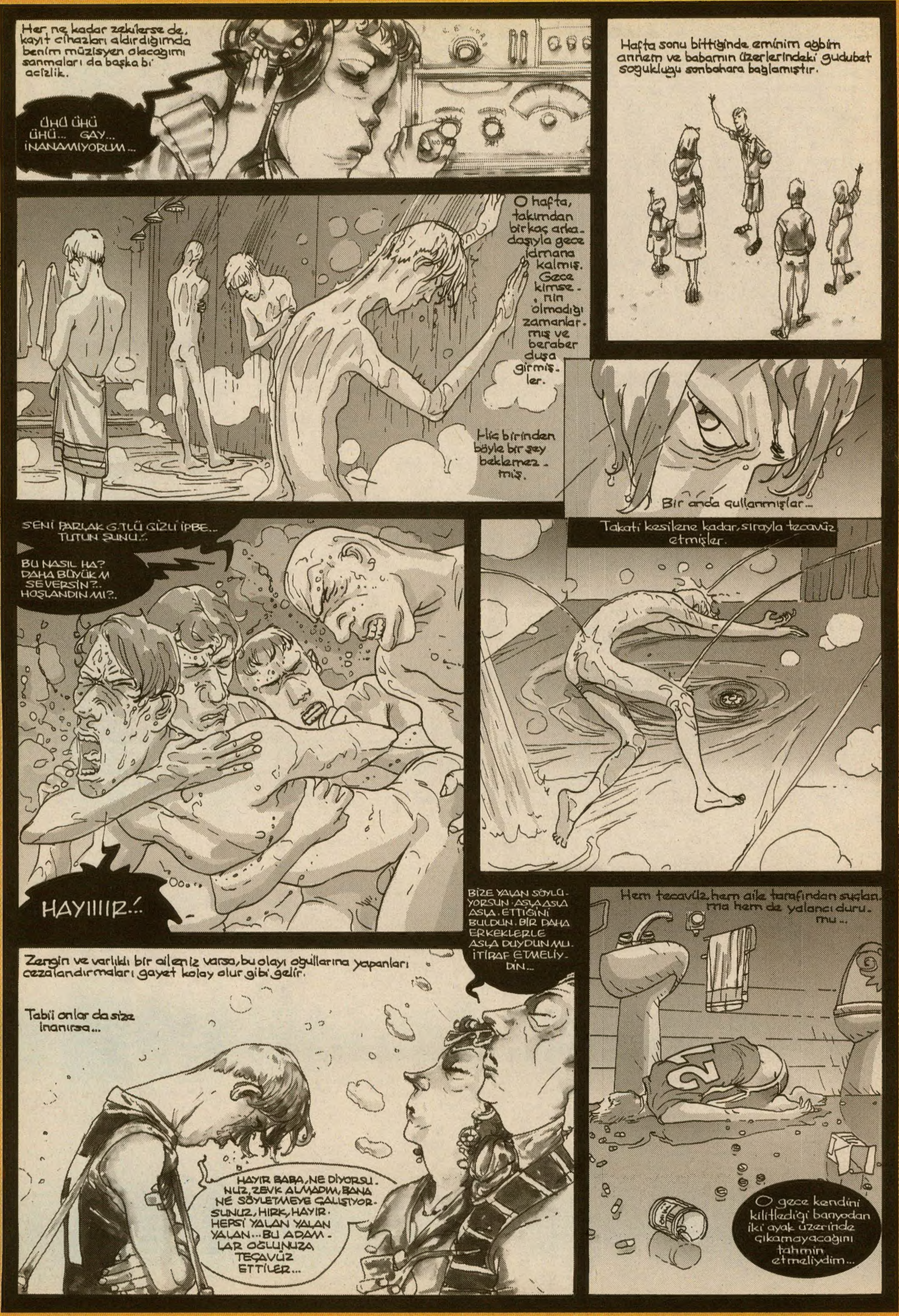
Her ne kadar zekilerse de, kayıt cihazları aldırdığımda benim müzisyen olacağımı sanmaları da başka bi' acizlik.
ÜHÜ ÜHÜ ÜHÜ... GAY... İNANAMIYORUM...
Hafta sonu bittiğinde eminim ağbim annem ve babamın üzerlerindeki gudubet soğukluğu sonbahara bağlamıştır.
O hafta, takımdan birkaç arkadaşıyla gece idmana kalmış. Gece kimse-nin olmadığı zamanlarmış ve beraber duşa girmişler.
Hiç birinden böyle bir şey beklemezmiş.
Bir anda gullanmışlar...
SENİ PARLAK G.TLÜ GİZLİ İPBE... TUTUN ŞUNU..!.
BU NASIL HA? DAHA BÜYÜK M SEVERSİN?.. HOŞLANDIN MI?..
HAYIIIIR..!
Takati kesilene kadar, sırayla tecavüz etmişler.
Zengin ve varlıklı bir aileniz varsa, bu olayı oğullarına yapanları cezalandırmaları gayet kolay olur gibi gelir.
Tabii onlar da size inanırsa...
BİZE YALAN SÖYLÜYORSUN. ASLA ASLA ASLA. ETTİĞİNİ BULDUN. BİR DAHA ERKEKLERLE ASLA DUYDUN MU. İTİRAF ETMELİYDİN...
HAYIR BABA, NE DİYORSUNUZ, ZEVK ALMADIM, BANA NE SÖYLETMEYE ÇALIŞIYORSUNUZ, HIRK, HAYIR. HEPSİ YALAN YALAN YALAN... BU ADAMLAR OĞLUNUZA TEÇAVÜZ ETTİLER...
Hem tecavüz, hem aile tarafından suçlanma hem de yalancı durumu...
O gece kendini kilitlediği banyodan iki ayak üzerinde çıkamayacağını tahmin etmeliydim...

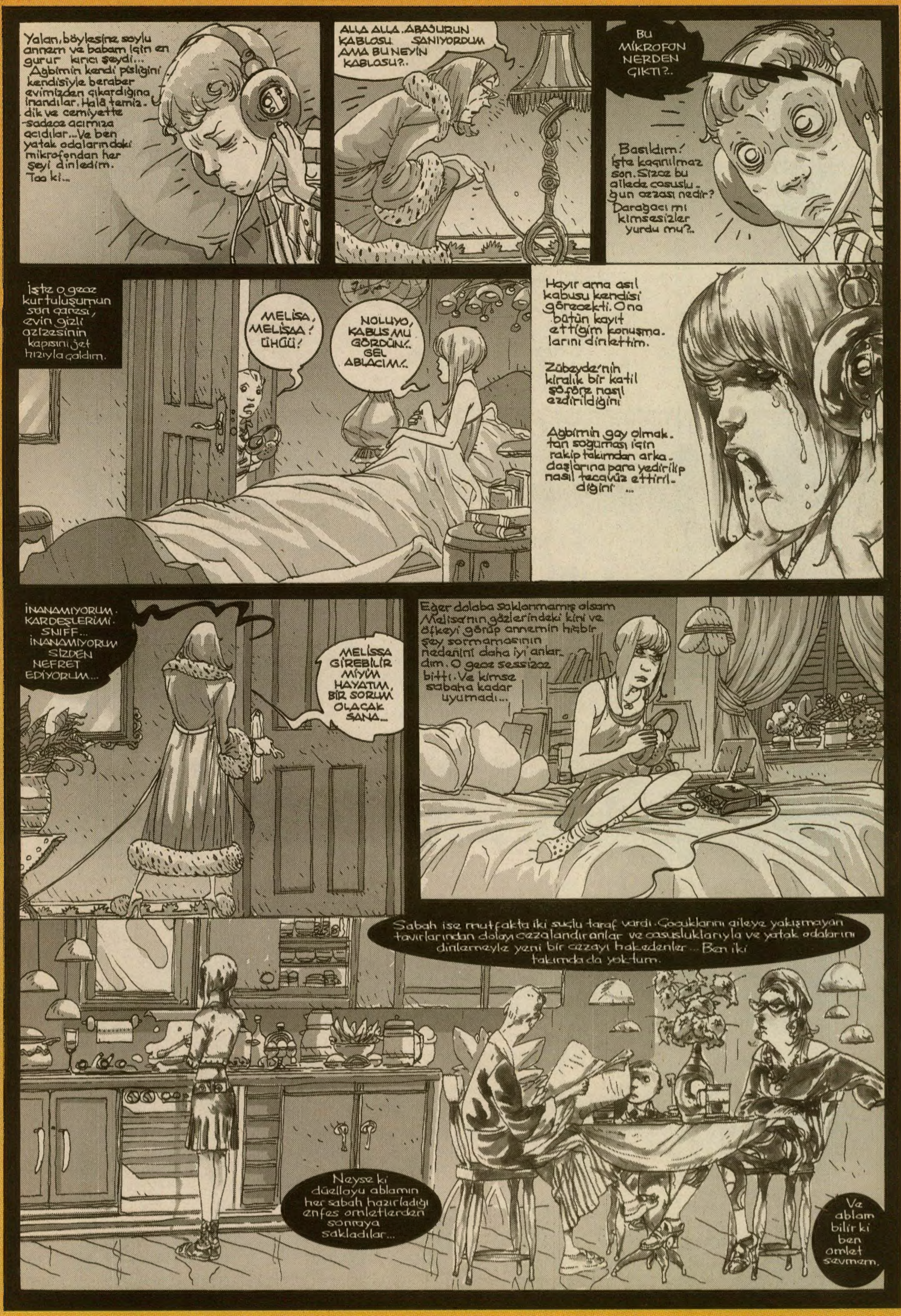
Yalan, böylesine soylu annem ve babam için en gurur kırıcı şeydi... Ağbimin kendi pisliğini kendisiyle beraber evimizden çıkardığına inandılar. Hala temiz-dik ve cemiyette sadece acımıza acıdılar... Ve ben yatak odalarındaki mikrofondan her şeyi dinledim. Taa ki...
ALLA ALLA. ABAJURUN KABLOSU SANIYORDUM AMA BU NEYİN KABLOSU?..
BU MİKROFON NERDEN ÇIKTI?..
Basıldım! İşte kaçınılmaz son. Sizce bu ailede casusluğun cezası nedir? Darağacı mı kimsesizler yurdu mu?..
İşte o gece kurtuluşumun son çaresi, evin gizli azizesinin kapısını jet hızıyla çaldım.
MELİSA, MELİSAA! ÜHÜÜ!
NOLUYO, KABUS MU GÖRDÜN!.. GEL ABLACIM!..
Hayır ama asıl kabusu kendisi görecekti. Ona bütün kayıt ettiğim konuşmalarını dinlettim.
Zübeyde'nin kiralık bir katil şoföre nasıl ezdirildiğini
Ağbimin gay olmaktan soğuması için rakip takımdan arkadaşlarına para yedirilip nasıl tecavüz ettirildiğini ...
İNANAMIYORUM. KARDEŞLERİMİ. SNIFF... İNANAMIYORUM SİZDEN NEFRET EDİYORUM...
MELİSSA GİREBİLİR MİYİM HAYATIM, BİR SORUM OLACAK SANA...
Eğer dolaba saklanmamış olsam Melisa'nın gözlerindeki kini ve öfkeyi görüp annemin hiçbir şey sormamasının nedenini daha iyi anlardım. O gece sessizce bitti. Ve kimse sabaha kadar uyumadı...
Sabah ise mutfakta iki suçlu taraf vardı. Çocuklarını aileye yakışmayan tavırlarından dolayı cezalandıranlar ve casuslukları ve yatak odalarını dinlemeyle yeni bir cezayı hakedenler... Ben iki takımda da yoktum.
Neyse ki düelloyu ablamın her sabah hazırladığı enfes omletlerden sonraya sakladılar...
Ve ablam bilir ki ben omlet sevmem.

baykenanyarar@yahoo.com

TAVUK ve TEORİ
TAVUK DERKEN?.
SELÇUK ERDEM
YA PARDON BÖLÜYORUM ÇALIŞMANI AMA TAVUĞUMU* GÖRDÜN MÜ?..
GÖRMEDİM DE SIÇMIŞ BU HER YERE?.AYIP OLUYO YANİ, DERGİ BURASI ABİCİM...
TAVUK İŞTE, KENDİNİ BİLMİYO...
*Lombak Ekim sayısı...
HAKKATEN BATIRDI LAN HER YERİ ZKTİMİN TAVUĞU... BEN TAVUK BOKU İÇİNDE NASIL ÜRETEYİM?.ALLA ALLA...
Vereyim gitsin aşağıdaki çocuklara, artık kesip yerler mi ne yaparlarsa...
OLMAZ!
NOLUYO LAN?.!
ÖYLE SESSİZCE YAKLAŞIR MI LAN İNSANA?..KIŞT KIŞT!..
HANGİ BAĞLAMDA KIŞT?..
HAH GENE BAŞLADI... NİYE SIÇIYOSUN LAN ORTALIĞA?.
KIŞT!
SIÇMA DERKEN?MECAZİ ANLAMDA MI KULLANIYORUZ SIÇMAYI?..
TAVUK BOKU ANLAMINDA KULLANIYORUZ! ESKİZLERİMİN ÜSTÜNE YAPMIŞSIN...
TAVUK BOKU, ESKİZ... HERŞEYİ ETİKETLİYOSUN VE RAHATLIYOSUN?.
BU AYRIMLARA İHTİYACIN YOK...
NE ETİKETİ ŞİMDİ YA?.
YA VALLA BAK UĞRAŞAMAM ŞİMDİ, LOMBAK'A ÖYKÜ YETİŞTİRMEM LAZIM...
ÖYKÜ YETİŞMEZ, YA VARDIR YA DA YOKTUR...
İYİ, ANLATIRSIN SEN BUNU MATBAAYA...
OOF OF...
NOLDU LEN, MATBAA LAFI MI GERDİ, HEH HE?.
OFF...SENİ EĞİTEMEM...
NE DİYON LEN? KİM KİMİ EĞİTİYO?.
YAŞIN ÇOK BÜYÜK...ARTIK EĞİTİLEMEZSİN SEN...
ZKMİŞİM EĞİTİMİNİ... AYRICA NİYE BÜYÜKMÜŞÜM LAN?..YAŞLI MIYIM YANİ ALLA ALLA?!
GERİZEKALI TA..... AAAAA! NASIL GELDİN LAN?.
TAMAM SANA Bİ FIRSAT DAHA VERİCEM...SORUN YANLIŞ...
NE FIRSATIYMIŞ?.
SORUN YANLIŞ DEDİM YA... OTUR ŞİMDİ...
Lan tavuğa padavan mı olucam bu yaştan sonra?. Ne biçim yaratık bu?.
ŞİMDİ ÖNCE SENİN ŞU ÖYKÜNÜ HALLEDELİM. OTUR ÇİZ...

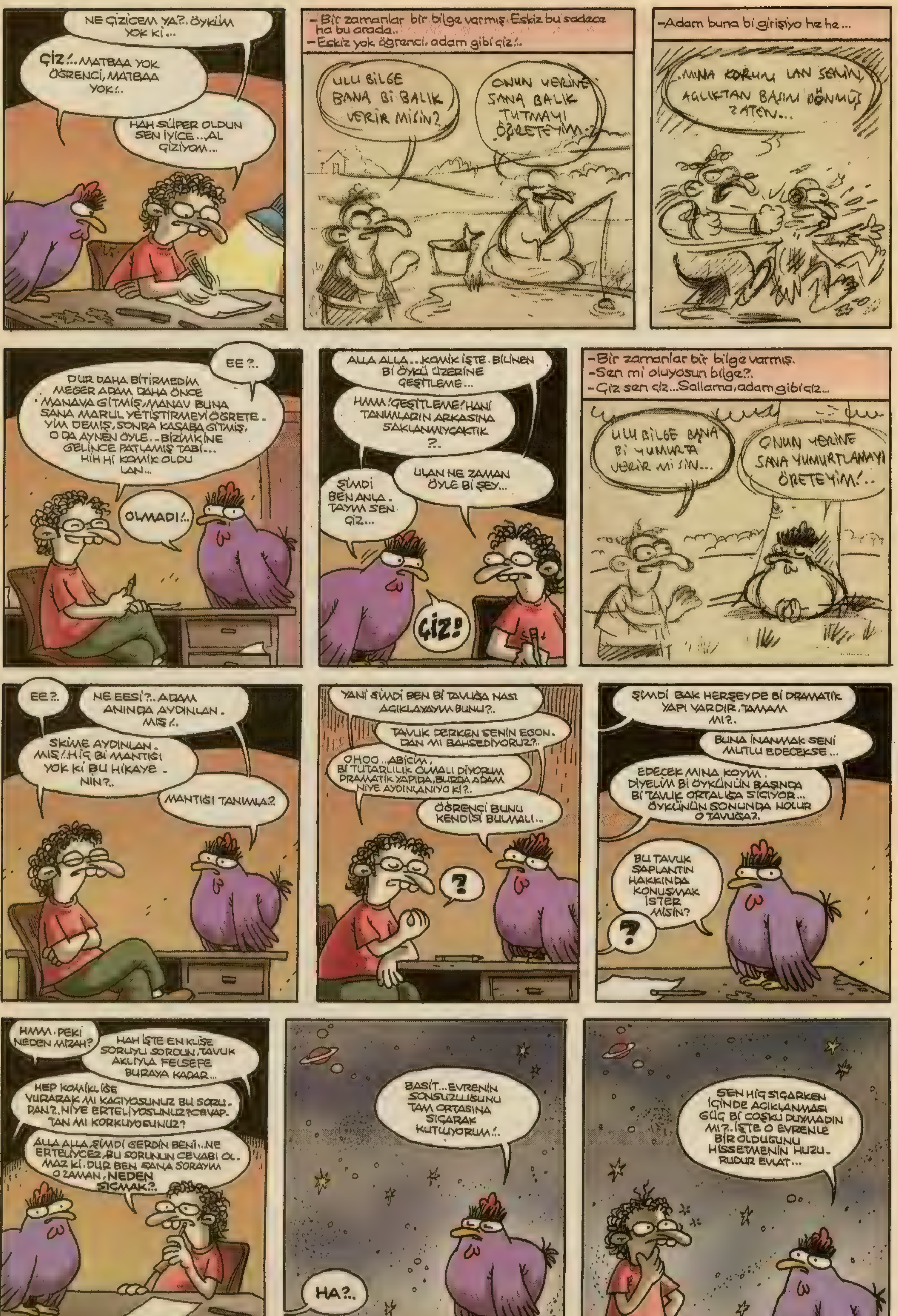
NE ÇİZİCEM YA?.. ÖYKÜM YOK Kİ...
ÇİZ!.. MATBAA YOK ÖĞRENCİ, MATBAA YOK!..
HAH SÜPER OLDUN SEN İYİCE... AL ÇİZİYOM...
- Bir zamanlar bir bilge varmış. Eskiz bu sadece ha bu arada..
- Eskiz yok öğrenci, adam gibi çiz!..
ULU BİLGE BANA Bİ BALIK VERİR MİSİN?
ONUN YERİNE SANA BALIK TUTMAYI ÖĞRETEYİM..?
-Adam buna bi girişiyo he he...
..MINA KORUM LAN SENİN, AÇLIKTAN BAŞIM DÖNMÜŞ ZATEN...
EE?..
DUR DAHA BİTİRMEDİM MEĞER ADAM DAHA ÖNCE MANAVA GİTMİŞ, MANAV BUNA SANA MARUL YETİŞTİRMEYİ ÖĞRETEYİM DEMİŞ, SONRA KASABA GİTMİŞ, O DA AYNEN ÖYLE... BİZİMKİNE GELİNCE PATLAMIŞ TABİ... HİH Hİ KOMİK OLDU LAN...
OLMADI!..
ALLA ALLA... KOMİK İŞTE. BİLİNEN Bİ ÖYKÜ ÜZERİNE ÇEŞİTLEME...
HMM! ÇEŞİTLEME! HANİ TANIMLARIN ARKASINA SAKLANMIYCAKTIK ?..
ŞİMDİ BEN ANLA. TAYM SEN ÇİZ...
ULAN NE ZAMAN ÖYLE Bİ ŞEY...
ÇİZ!
-Bir zamanlar bir bilge varmış.
-Sen mi oluyosun bilge?..
-Çiz sen çiz...Sallama, adam gibi çiz...
ULU BİLGE BANA Bİ YUMURTA VERİR Mİ SIN...
ONUN YERİNE SANA YUMURTLAMAYI ÖRETEYİM!..
EE?..
NE EESİ?.. ADAM ANINDA AYDINLAN. MIŞ!..
SKİME AYDINLAN. MIŞ!.. HİÇ Bİ MANTIĞI YOK Kİ BU HİKAYE. NİN?..
MANTIĞI TANIMLA?
YANİ ŞİMDİ BEN Bİ TAVUĞA NASI AÇIKLAYAYIM BUNU?..
TAVUK DERKEN SENİN EGON. DAN MI BAHSEDİYORUZ?..
OHOO.. ABİCİM, Bİ TUTARLILIK OLMALI DİYORUM DRAMATİK YAPIDA, BURDA ADAM NİYE AYDINLANIYO Kİ?..
ÖĞRENCİ BUNU KENDİSİ BULMALI..
?
ŞİMDİ BAK HERŞEYDE Bİ DRAMATİK YAPI VARDIR, TAMAM MI?..
BUNA İNANMAK SENİ MUTLU EDECEKSE...
EDECEK MINA KOYIM. DİYELİM Bİ ÖYKÜNÜN BAŞINDA Bİ TAVUK ORTALIĞA SIÇIYOR... ÖYKÜNÜN SONUNDA NOLUR O TAVUĞA?.
BU TAVUK SAPLANTIN HAKKINDA KONUŞMAK İSTER MİSİN?
?
HMM. PEKİ NEDEN MİZAH?
HAH İŞTE EN KLİŞE SORUYU SORDUN, TAVUK AKLIYLA FELSEFE BURAYA KADAR...
HEP KOMİKLİĞE VURARAK MI KAÇIYOSUNUZ BU SORU. DAN?.. NİYE ERTELİYOSUNUZ? CEVAP. TAN MI KORKUYOSUNUZ?
ALLA ALLA, ŞİMDİ GERDİN BENİ.. NE ERTELİYCEZ, BU SORUNUN CEVABI OL. MAZ Kİ. DUR BEN SANA SORAYIM O ZAMAN, NEDEN SIÇMAK?..
BASİT... EVRENİN SONSUZLUĞUNU TAM ORTASINA SIÇARAK KUTLUYORUM!..
HA?..
SEN HİÇ SIÇARKEN İÇİNDE AÇIKLANMASI GÜÇ Bİ COŞKU DUYMADIN MI?.. İŞTE O EVRENLE BİR OLDUĞUNU HİSSETMENİN HUZU. RUDUR EVLAT...

HMM...ALLA ALLA...İYİ DE SENİN FELSEFENİ BİZ TEMİZLİYORUZ BURDA...AYRICA BU CEVABI BEN DE VERİRİM O ZAMAN. NEDEN MİZAH?.. EVRENİN SONSUZLUĞUNU İÇİNE SIĞARAK KUTLUYORUM. OLDU MU YANİ ŞİMDİ?..
BELKİ OLDU, BELKİ OLMADI...
NE BELKİSİ ULAN?.. HEM NE BU ŞİMDİ YANİ, BEN SANA HEMEN Bİ SÜRÜ LAF UYDURURUM KIÇIMDAN BÖYLE, İLGİNÇ, GİBİ AMA ASLINDA SALAKÇA OLAN...
DİNLİYORUM...
MESELA...MESELA OTOBÜS YOLCULUKLARINDA TOPKEK İKRAM EDİLMESİ HENÜZ EVRİMİN ÇOK İLKEL BİR AŞAMASINDA OLDUĞUMUZUN GÖSTERGESİDİR.
İLGİNÇ VE SIKICI. AMA DEVAM ET...
İNSAN İNSANA TOPKEK İKRAM EDER Mİ?
TAKILMA ONA, ZİHNİNİ BOŞALT...
!!!...Bİ GÜN BİLGİSAYARLAR İNSANLARLA SAVAŞIP DÜNYAYI ELE GEÇİRİRSE İLK DİYECEKLERİ ŞEY "ŞİMDİ BU KADAR PORNO ARŞİVİNİ G.TÜMÜZE Mİ SOKUCAZ?.." OLUR...
KOMİK OLMAYA ÇALIŞMA, AKIŞI HİSSET...
BAK SÜPER TEORİ GELİYO. İNSANLAR DÜNYAYI EVRENİN MERKEZİ ZANNETTİKLERİ ZAMANLARDA DAHA DÜRÜST VE SORUMLULUK SAHİBİYDİLER. SONRASINDA "ULAN BU KOCA ALEMDE BEN MİYİM Bİ TEK KERİZ" GİBİ Bİ DÜŞÜNCE OLUŞTU...
EVET, BIRAK KENDİNİ AKIŞA... ŞİMDİ GÖZLERİNİ BAĞLAYARAK YAP...
GÖZÜM KAPALIYKEN TEORİLERİ GÖREMEM Kİ?..
GÖRMEN GEREKMEZ, SADECE HİSSET...
HMM...HEPİMİZİN İÇİNDE, 14 MİLYAR YILLIK EVRENE SON DAKİKADA DAVET EDİLMİŞ OLMAKTAN KAYNAKLANAN BİR ÖFKE VAR! O YÜZDEN OTA BOKA SİNİRLENİYORUZ SAVAŞ FİLAN ÇIKIYO...
GÜZEEL...HİSSEDİYOSUN AKIŞI, DEVAM ET...
HEH HE...KOZMİK PARTİ BİTERKEN GELMİŞİZ...
TAMAM GEÇ ONU GEÇ...
YA BIRAK ALLAŞKINA, BEN DE SANA UYDUM KOZMİK KOZMİK KONUŞUYORUM...
ŞİMDİ BIRAKIRSAN BÜTÜN EĞİTİMİN BOŞA...
ULAN NE EĞİTİMİ?.. NİYE TAVUĞA ÖĞRENCİ OLAYIM?..
TAVUK MU? EN BAŞA MI DÖNDÜK?..
YANİ BAK ŞİMDİ KABUL EDİYORUM MİTOLOJİDE FİLAN DA VARDIR BÖYLE, GENÇ ADAM Bİ YOLCULUĞA ÇIKAR, YOLDA Bİ BİLGEYE RASTLAR... OBİWAN KENOBİ HESABI, YOLCULUĞUN SONUNDA DA KENDİNİ BULUR...HAYIR TAMAM DA YANİ BENİM PAYIMA BİLGE OLARAK Bİ TAVUK MU DÜŞTÜ?.. SKERİM BÖYLE KOZMİK PARTİYİ!..
ACAYİP Bİ ŞEY Mİ DEDİM?..
SEN KOZMİK PARTİYİ SKEMEZSİN, KOZMİK PARTİ SENİ SKER!..
kozmik partiyi skemez. sin. kozmik parti seni sker...
Kozmik... sker...
LAN BİŞEY OLDU BANA...AYDINLANDIM GALİBA...OY OYY...
Skime aydınlandın...
TAVUK?..

KABİN...
KADİR ABİ ÇOK SAĞOL ABİ... MİNNETTARIM ABİ... BÜYÜKSÜN ABİ... ABİMSİN.
MÜHİM DEĞİL MÜHİM DEĞİL... KOMŞU SAYILIRIZ, Bİ KIYAĞIMIZ OLSUN SANA...
BUTİK
HOŞGELDİNİZ KADİR BEY.
AKŞAM DÜĞÜNÜMÜZ VAR DA.. ARKADAŞA ŞÖYLE ŞIK BİŞEYLER ALALIM DİYORUZ. BİZ KENDİMİZ SEÇİP BEĞENECEĞİZ.. ÜCRETİ BENİM HESABA YAZARSINIZ..
TABİ TABİ BUYRUN...
BİŞEY İÇER MİSİNİZ?
KAHVE ALAYIM.
HADİ OĞLUM, İKİ SAATTE GİYEMEDİN BİŞEYİ..
YA Bİ DAKKA ABİ.. TELAŞ ETTİRME YAV.. HEHE
NASIL?
HMM... FENA DEĞİLMİŞ AMA... BİLEMEDİM... BAŞKA BİŞEY DENE BAKALIM..
BU NASIL?
I-IH...
BU?
ÇOK KLASİK..
ULAN BİŞEY GİYMEMİŞSİN?..
Dİ MI?...
YOK... ÇOK GENÇ İŞİ BU..
OĞLUM BU NE HAL?..
DÜĞÜNE YAKIŞMAZ MI?
DE GET ÇIKAR LAN ŞUNU..
O NE BE?
İÇERDE BULDUM... BİZİMLE KALABİLİR Mİ?. NOOLUR..
HADİ ABİCİM HADİ... VAKTİM DAR, DAHA BERBERE GİTMEDİM..
HAH TAMAM... BU GÜZEL OLDU BAK..

LAN NİYE DEĞİŞTİRDİN, GÜZELDİ DEMİNKİ?
AY BİLEMEDİM... GİDİP İSTEYELİM ONU YENİDEN.
ÖFFF...
MAALESEF O SONUNCUYDU. BU BEY ALDI..
AAA...
NEYSE NEYSE... BAŞKA BİŞEY DENE BAKALIM..
BU NASIL?
EEHH...
BU?..
HMM.... SMOKİN SANA PEK OLMADI... SEN BU KADAR RESMİ ADAM DEĞİLSİN..
BU SEN BİLE DEĞİLSİN..
KİM LAN BUNLAR?.. NERDESİN OĞLUM?!..
BURDAYIM ABİ.. TUVALETE KADAR GİTMİŞTİM.. SAĞOL KARDEŞ..
OĞLUM BAK VAKİT GECİYO DENİYCEKSEN DENE GÜZELCE, GEÇ KALIYORUM!!!
TAMAM ABİ NE KIZIYOSUN YAA...
SELAM...
..........
BUNUN DA BELİ BİRAZ SIKTI GİBİ...
ABİ?..... KADIR ABİ?...
KADIR ABİ AŞKOLSUN NİYE BIRAKIP GİTTİN BENİ ORDA?....

SON...

Senden çocuğum olsun istiyorum...
İSMAİL Hastaruh
alpay erdem
-Versene bu çocuğu bana.
-Haydaa...
Baba ne diyo bu adam be?..
Korkma oğlum, deli o..!
LAN BANA BAK SERHAN..! ALIRIM AKLINI SENİN! ŞU EVE ADAM GİBİ GEL, ADAM GİBİ GİT..!
mınagodumun.
Cahit Sıtkı Tarancı'nın leylekli şiirleri vardır. Birini okuyim.
Leylekler gagalarını ne çok takırdatır.
Duyamazsın başka bir ses bahar geceleri
Leylekler bana yalnızlığımı hatırlatır
Ay ışığından uyunmaz bahar geceleri
Çift olmak sevişmek
lazım böyle geceleri
Bacalara yuva kurmuş
sevdalı leylekler
Gagalarını takırdatarak
perde perde
Ay ışığı
devam ettikçe sevişecekler...
Off, ne pis bi adam bu yaa. Müthiş canım sıkılıyor.
-Baba sen beni yanlış anladın... Ben öyle espri olsun diye.
-Hassktir lan ordan g.töş. Karımla amcamı mundar ettin, şimdi sıra çocuğumla leyleğimde mi? Çok eski mevzular, açmayalım hiç o mevzuları...
-Ne?.. Leyleğin de mi var senin.. Ooo, hocam sen açmışsın yaa..
-Sıkılmıyorsun di mi?
-Bilakis... Edebiyat olsun, şiir olsun, bunlar benim hayatımın vazgeçilmez öğeleri..
-Ne kadar güzel..
İyi o zaman, öbür leylekli şiiri okuyim.
Uçtu uçtu leylek uçtu
Uçtu uçtu masa uçtu,
Uçtu uçtu Semahat uçtu
Uçtu uçtu?..
Ne uçtu sanırsınız çocuklar.
Offf..
Uçtu uçtu gençliğim uçtu.
Ha?!
FLAP! FLAP!
Uçarım.
İsmail bahsettiğin arkadaş bu mu? Hoşgeldin birader.
Off... Süper...
?!
-Kitap mı okuyodu sana yine o?!
-Hiç sorma... Beynimi s.kiyodu...
iyiki geldin valla...
-Arkadaş nerden alıştı şu pis huya anlamıyorum yani...

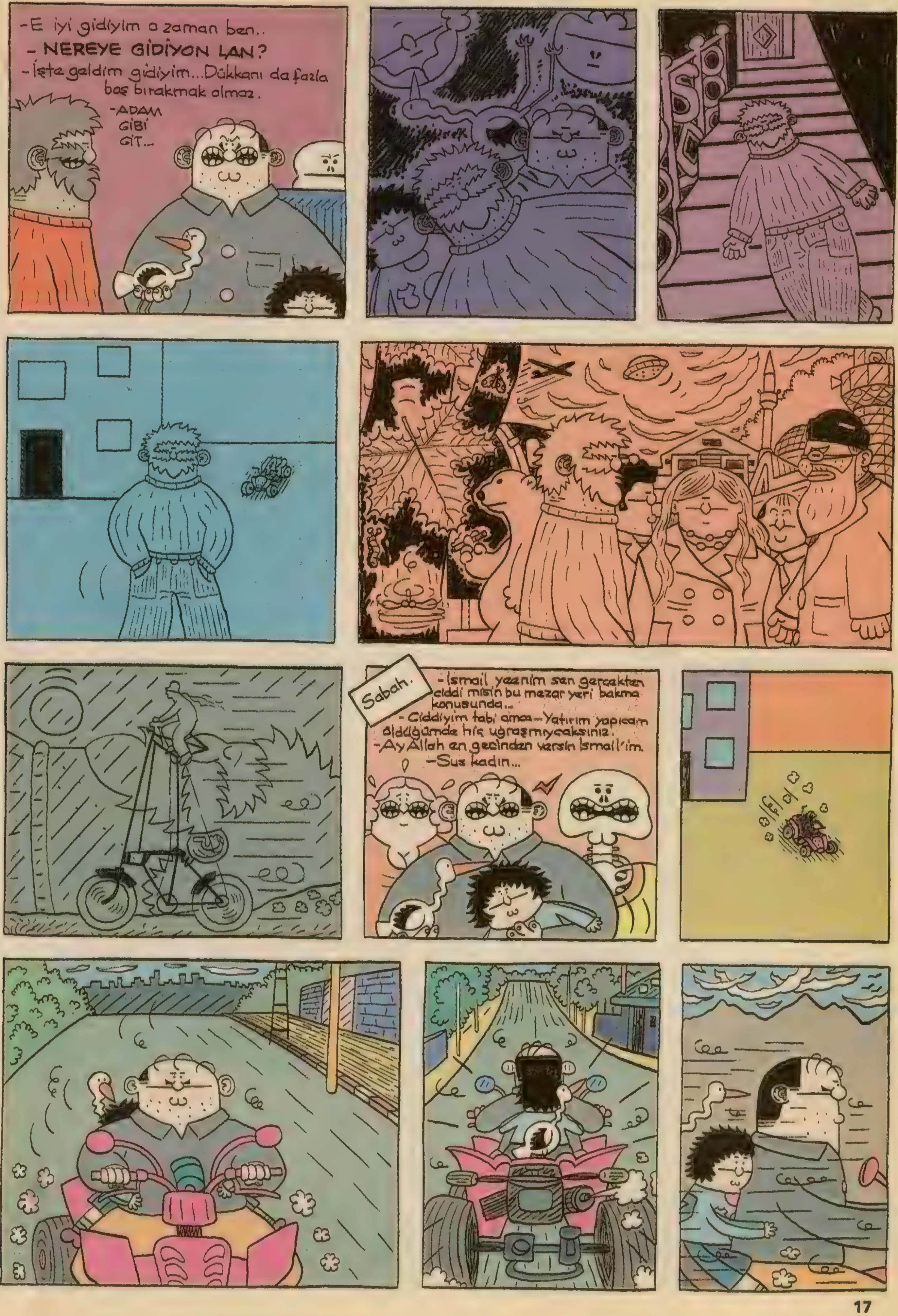

-E iyi gidiyim o zaman ben..
- NEREYE GİDİYON LAN?
- İşte geldim gidiyim...Dükkanı da fazla boş bırakmak olmaz.
-ADAM GİBİ GİT...
Sabah.
-İsmail yeenim sen gerçekten ciddi misin bu mezar yeri bakma konusunda...
- Ciddiyim tabi amca-- Yatırım yapıcam öldüğümde hiç uğraşmıycaksınız.
-Ay Allah en geçinden versin İsmail'im.
-Sus kadın...

Çocuklar, bahsettiğim gibi, o Serhan i.nesine karşı her zaman tetikte oluyasunuz Sizi mundar etmek için her yola başvuracak.
Onun alaylarını skerim... Zaten hiç gözüm tutmadı.. Son derece sinsi, orosbunun çocuğu bi tipi var.
Onun mınagorum ben!
İsmail...
He?
Sana demedim lan, babana dedim... İkinizin de isminin İsmail olması ne pis bi şeymiş ya.
Söyle Cevdet kardeş!
Arkamızdan bi araba geliyor. Ben biraz kıllandım.
Gördüm aynadan... Ben de kıllandım.
O mınagodumun olmasın.
-Bas lan bas pezevenk...Benim olmayan kimsenin olmaz oğlum, ez al canlarını..
-Leyleği ne yapıcaz? Leylek uçar gider.
-Fena mı? Havada görmüş oluruz.. Bütün sene gezeriz...Off.. Süper espri yaptım yalnız...Tam cuk oturdu...
Aha tepenin ardından döndüler, bas lan gaza, o kadar para verdim sana..
ALLAH ALLAH... NERE KAYBOLDU LAN BUNLAR?.. BAS LAN GAZA!
HA?! N'OLUYOR LAN?..
?

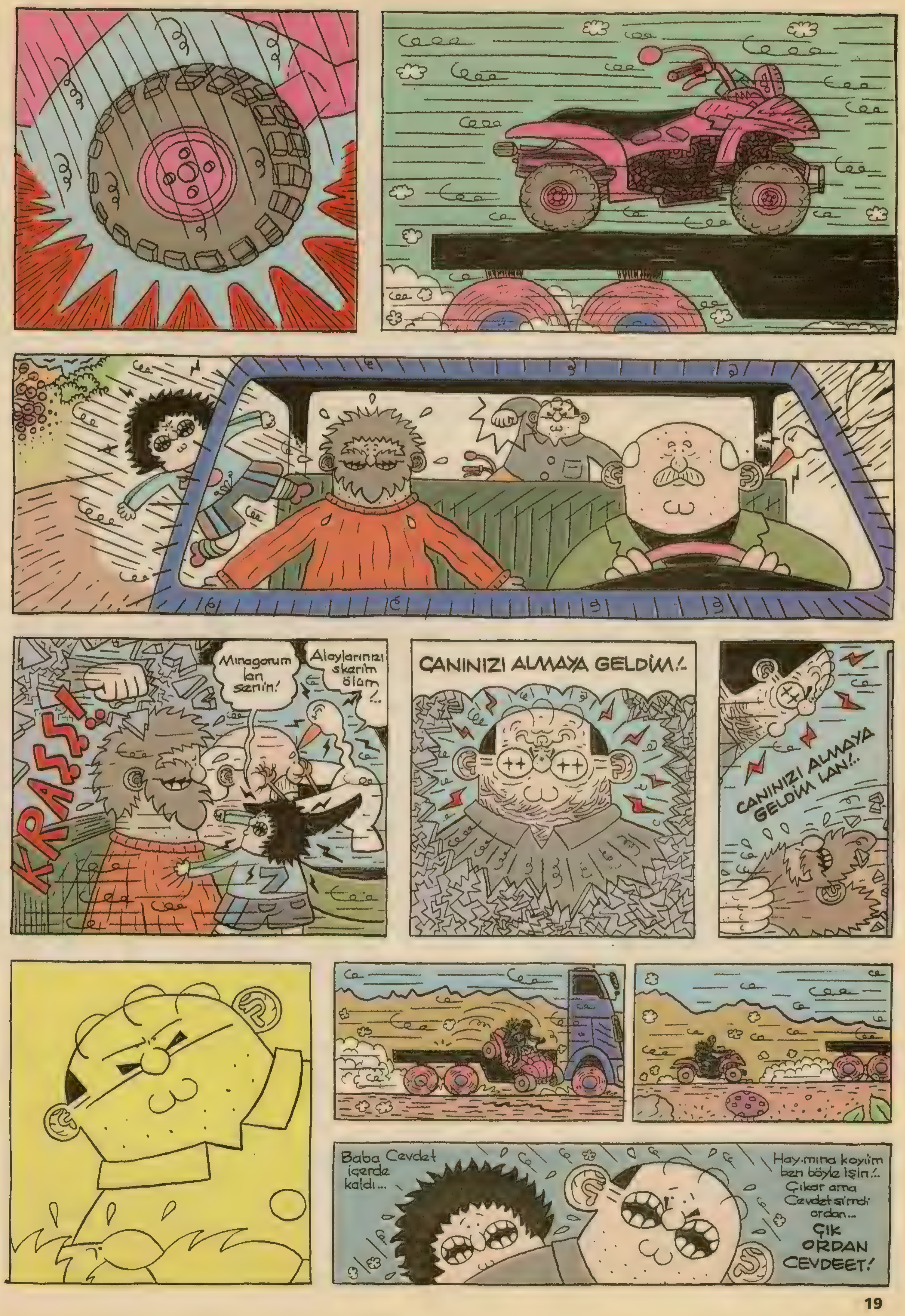
KRAŞŞ!..
Mınagorum lan senin!
Alaylarınızı skarim ölüm!..
CANINIZI ALMAYA GELDİM!..
CANINIZI ALMAYA GELDİM LAN!..
Baba Cevdet içerde kaldı...
Hay mına koyiim ben böyle işin!.. Çikar ama Cevdet şimdi ordan...
ÇIK ORDAN CEVDEET!

BROOOM!
Gitti çocuk!..
Baba gitmesin yaa. Cevdet gitmesin! Bahahüü ühüü!
Ha?!..
Ehe!.. Ehe!..
FLAP!.. FLAP!.. FLAP!.. FLAP!.. FLAP!..
ALAYLARI SKİLDİ ALAYLA-RI!..
FLAP!..
ASLAN BE!..
Ehe he! Ehe! Ehe!
Ehe hehe!
Delikanlı leylekmişsin Cevdet!...
Baba sen de na kuvvetliymişsin vurduğun yer göçük oldu. Hızla öldü adamlar...
Eyvallah... Yalnız, üzerime öldü, zor sıyrıldım godoştan...
Ee, oğlum, iman kuvveti bi yer de. Yılların sinirini çıkardım...
Ben bugün bir taşla iki kuş vurdum...
Nasıl ?!
Birincisi, ezeli hasmımı öldürdüm...
İkincisi?..
İkincisi, mezar yerimi buldum... Burasıdır... Dibinde ezeli hasmım, tepesinde ben yatıcam... Bana da yakışan budur... Hayatı uçurum kenarlarında geçmiş bir insana, ancak bu yakışır...
Bitti
alpayerdem@mynet.com

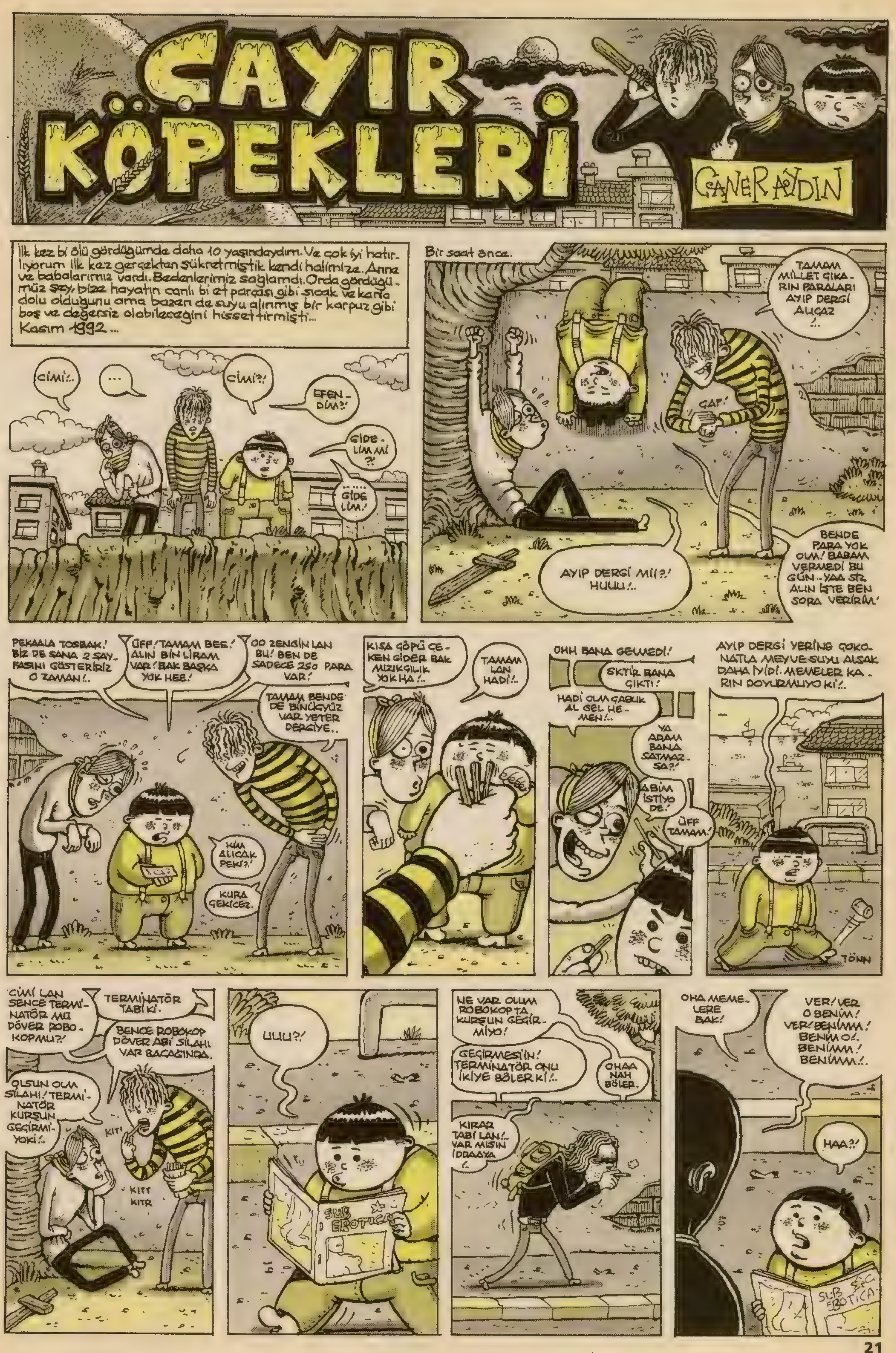
ÇAYIR KÖPEKLERİ
CANER AYDIN
İlk kez bi ölü gördüğümde daha 10 yaşındaydım. Ve çok iyi hatırlıyorum ilk kez gerçekten şükretmiştik kendi halimize. Anne ve babalarımız vardı. Bedenlerimiz sağlamdı. Orda gördüğümüz şey, bize hayatın canlı bi et parçası gibi sıcak ve kanla dolu olduğunu ama bazen de suyu alınmış bir karpuz gibi boş ve değersiz olabileceğini hissettirmişti...
Kasım 1992...
CİMİ!..
...
CİMİ?!
EFENDİM?!
GİDELİM Mİ?!
GİDELİM!
Bir saat önce.
TAMAM MİLLET ÇIKARIN PARALARI AYIP DERGİ ALCAZ!..
ÇAP!
AYIP DERGİ Mİ!?! HUUU!..
BENDE PARA YOK OLM! BABAM VERMEDİ BU GÜN..YAA SİZ ALIN İŞTE BEN SORA VERİRİM!
PEKAALA TOSBAK! BİZ DE SANA 2 SAYFASINI GÖSTERİRİZ O ZAMAN!..
ÜFF! TAMAM BEE! ALIN BİN LİRAM VAR! BAK BAŞKA YOK HEE!
OO ZENGİN LAN BU! BEN DE SADECE 250 PARA VAR!
TAMAM BENDE DE BİNÜÇYÜZ VAR YETER DERGİYE..
KİM ALICAK PEKİ?!
KURA ÇEKİCEZ.
KISA ÇÖPÜ ÇEKEN GİDER BAK MIZIKÇILIK YOK HA!..
TAMAM LAN HADİ!..
OHH BANA GELMEDİ!
SKTİR BANA ÇIKTI!
HADİ OLM ÇABUK AL GEL HEMEN!..
YA ADAM BANA SATMAZSA?!
ABİM İSTİYO DE!
ÜFF TAMAM!
AYIP DERGİ YERİNE ÇOKONATLA MEYVE SUYU ALSAK DAHA İYİDİ. MEMELER KARIN DOYURMUYO Kİ!..
TÖNN
CİMİ LAN SENCE TERMİNATÖR MÜ DÖVER ROBOKOP MU?!
TERMİNATÖR TABİ Kİ.
BENCE ROBOKOP DÖVER ABİ SİLAHI VAR BACAĞINDA.
OLSUN OLM SİLAHI! TERMİNATÖR KURŞUN GEÇİRMİYO Kİ!..
KITT
KITT KITR
UUU?!
SUB EROTICA
NE VAR OLM ROBOKOP TA KURŞUN GEÇİRMİYO!
GEÇİRMESİİN! TERMİNATÖR ONU İKİYE BÖLER Kİ!..
OHAA NAH BÖLER.
KIRAR TABİ LAN!.. VAR MISIN İDDAAYA!..
OHA MEMELERE BAK!
VER! VER O BENİM! VER! BENİMM! BENİM O!.. BENİMM! BENİMM!..
HAA?!
SUB EROTICA

VARIM LAN NESİNE?!
İKİ PAKET PATLAYAN ŞEKERİNE!
TAMAM LAN!
SERAT ABİLERE SORACAZ!
OKEY!
CİMİSS!
NOOLUYO LAN!
HUF! HUF! HUF!..
NOLDU LAN SÖYLESENE!..
ORDA! HUF! T-TEK KOLU OLMAYAN Bİ ADAM ALDI DERGİYİ ÇOK KORKTUM KAÇTIM ALLAHTAN!..
TEK KOLU OLMAYAN MI?! NASI LAN?..
GELİN BENLE!..
TOSBAK, NERDE ALDI DERGİYİ...
ŞURDA ABİ! KARA ÇINARIN ORDAKİ PARK!..
HM! HM! HM!..
AHA İŞTE ORDA BAKIN! BAKIN! DERGİYİ OKUYO!
HASKTİR. B-BU O!..
KİM?! TANIYO MUSUN ONU!
G-GERÇEKMİŞ!
LAN KİM OLM SÖYLESENE!..
...Bu deli Ömer. Anlatılanlara göre annesi Ömer doğduu zaman, bakacak gücü olmadığı için bi gece onu gizlice çöpe bırakıp kaçmış. Bebeğin kokusunu alan fareler gelip tek kolunu yemişler. Bebeğin ağlama sesini duyan varlıklı bi ihtiyar da onu alıp hemen hastaneye götürmüş... Sora da evlat edinmiş zati...
Adam onu 9 yaşına kadar okutup büyütmüş. Fakat yaşlı adamın kalbi hayata daha fazla dayanamamış ve sessizce ölüp gitmiş... Ömer daha onun ölümüne alışamadan adamın öz çocukları miras kavgası falan derken Ömer'i kapı dışarı atmışlar..
O da bu kadar olayın arasında delirmiş yazık..Yıllardır dışarıda yaşıyomuş ve annesini arıyomuş her yerde...Gazetelerde, kitaplarda, dergilerde. Herşeyde. Şu ana kadar nasıl hayatta kalmış bilemiyorum.
-Çok kötüymüş yaa. Yazık.
-Peki dergimizi alacak mıyız geri?!
-Deniycaz.
HEY! ÖMER! O OKUDUĞUN BİZİM DERGİMİZ..
NE?.NE?! BENİM BU? BENİM! ANNEM İÇİNDE!..
ÖMER ANNEN ORDA DİİL. HEM O AYIP DERGİ ANNEN OLAMAZ ORDA.
HADİ VER DERGİYİ BANA!..
YALANCI! ANNEM İÇİNDE İŞTE, BENLE KONUŞCAK! GÖRÜRSÜN!..
KENDİNİ KANDIRMA ÖMER! HADİ VER ŞUNU!..
HAYIIR! BENİM DEDİM!..BENİM! VERMEM SİZE!..
S.SAKİN OL TAMAM!..
SENİN DERGİN! SENİN!..
BAK GÖRDÜN MÜ BENİM İŞTE! AMA ANNEM İSTERSEN ARKADAŞLARINI ÇAĞIR DEDİ. LEGOLARLA OYNATICAKMIŞ.
P... PEKİ!
GEL GEL! BAAK ANNEM KURABİYE PİŞİRDİ. İSTİYO MUSUN SEN DE?! PAYLAŞINCA DAHA ÇOK OLUYOMUŞ, ANNEM DEDİ!..
BUNLAR?! BÖCEK!
EĞG! BEN ŞİMDİ YEMİŞTİM KARNIM AÇ DİİLİM YOKSA YERDİM!
ULAN!!

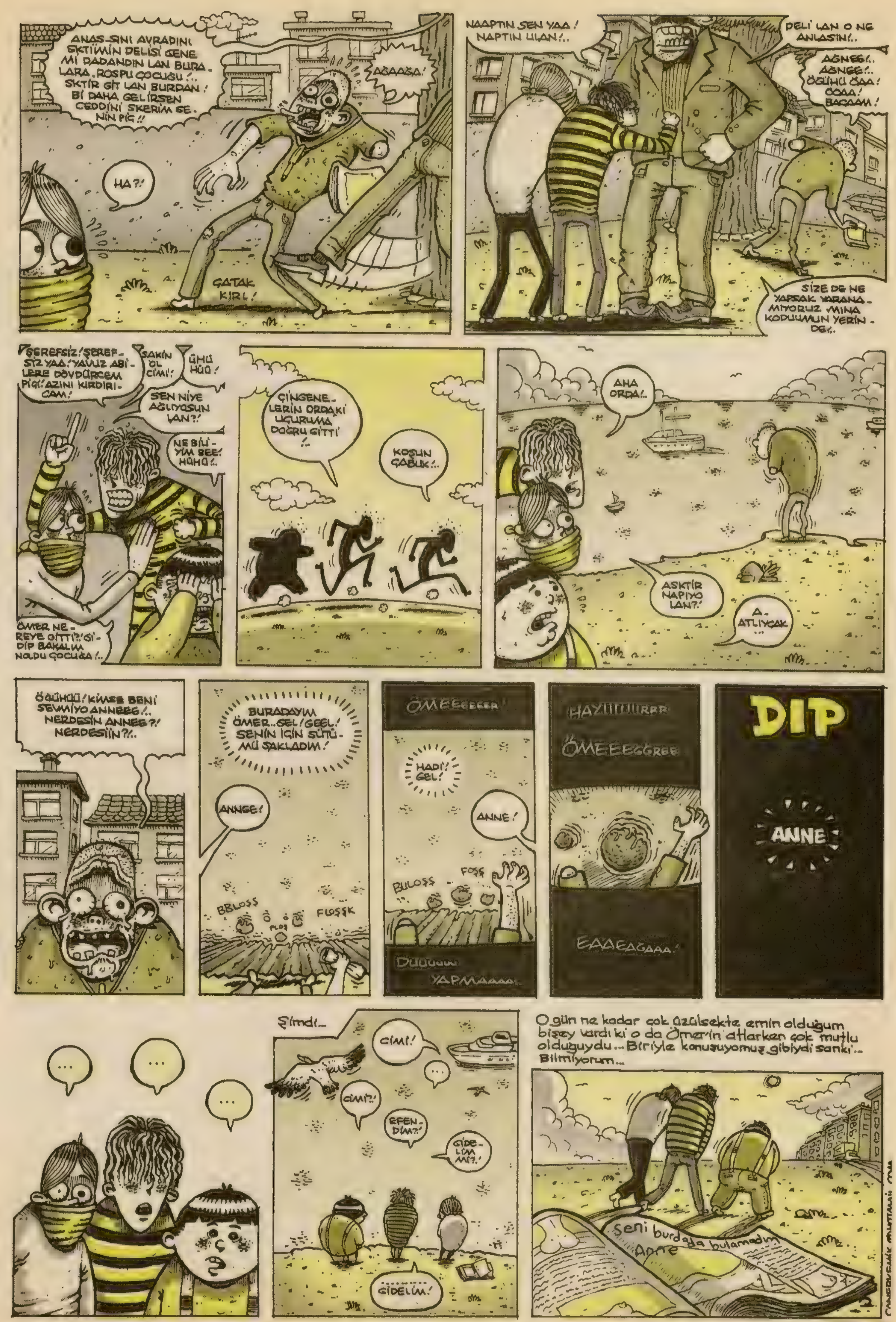

ANASSINI AVRADINI SKTİİMİN DELİSİ GENE Mİ DADANDIN LAN BURALARA. ROSPU ÇOCUĞU!.. SKTİR GİT LAN BURDAN! Bİ DAHA GELİRSEN CEDDİNİ SKERİM SENİN PİÇ!!
AĞAAĞA!
HA?!
ÇATAK KIRL!
NAAPTIN SEN YAA! NAPTIN ULAN!..
DELİ LAN O NE ANLASIN!..
AĞNEE!.. AĞNEE!.. ÖĞÜHÜ ÖAA! ÖOAA! BAĞAAM!
SİZE DE NE YAPSAK YARANAMIYORUZ MINA KODUUMUN YERİNDE!..
ŞEREFSİZ! ŞEREFSİZ YAA! YAVUZ ABİLERE DÖVDÜRCEM PİÇ! AZINI KIRDIRICAM!
SAKİN OL CİMİ!
ÜHÜ HÜÜ!
SEN NİYE AĞLIYOSUN LAN?!
NE BİLİYİM BEE! HÜHÜ!..
ÖMER NEREYE GİTTİ?! GİDİP BAKALIM NOLDU ÇOCUĞA!..
ÇİNGENELERİN ORDAKİ UÇURUMA DOĞRU GİTTİ!..
KOŞUN ÇABUK!..
AHA ORDA!..
ASKTİR NAPIYO LAN?!
A. ATLIYCAK...
ÖĞÜHÜÜ! KİMSE BENİ SEVMİYO ANNEEE!.. NERDESİN ANNEE?! NERDESİİN?!..
BURADAYIM ÖMER.. GEL! GEEL! SENİN İÇİN SÜTÜMÜ SAKLADIM!
ANNEE!
BBLOSS
PLOS
FLOSŞK
ÖMEEeeeeer
HADİ! GEL!
ANNE!
BULOSS
FOSŞ
Duuuuuu YAPMAaaaa
HAYIIIIIIRRR
ÖMEEEEEREE
EAAEAĞAAA!
DIP
ANNE
...
...
...
Şimdi...
CİMİ!
CİMİ?!
EFENDİM?!
GİDELİM Mİ?!
........ GİDELİM!
O gün ne kadar çok üzülsekte emin olduğum bişey vardı ki o da Ömer'in atlarken çok mutlu olduğuydu... Biriyle konuşuyomuş gibiydi sanki... Bilmiyorum...
Seni burda da bulamadım Anne

WAR OF THE WORLDS
GÖXEL
LEPİSTES
OHA! BÖLÜM 3 MÜ?.. BABA NASI HATIRLIYCAK MİLLET İKİ AYLIK MEVZUYU?.. DUR ABİ ANLATICAM SİZE BEN... ŞİMDİ ŞÖYLE FAŞİST KOMUTAN ANAKONDA KOMUTASINDAKİ UZAYLILAR (CHARONLULAR) DÜNYADA GÖMÜLÜ VAZİYETTE BULUNAN TARİHİ TRİPOP FİLOSUNU KURTARMA OPERASYONU DÜZENLER... FAŞİSTLERİN BUNDAN PİRİM YAPACAĞINDAN KILLANAN KONT THEBE GİZLİ Bİ OPERASYONLA BUNLARIN LOJİSTİK GEMİSİNİ DBOMM DİYE HAVAYA UÇURUNCA CHARONLULAR SKİ TUTAR... BU HENGAMEDE ARADA KALAN DÜNYA TARRAĞI YER-KAHRAMANIMIZ LEPİSTESİ, Bİ GRUP KAHRAMAN TÜRK ASKERİYLE BİRLİKTE ZULADA SAKLANIRLAR.. ÇOK DEĞERLİ İKİ ESİRLE BİRLİKTE: SAVAŞI CANLI YAYINDA SUNMAK İÇİN GELMİŞ! (CNN HESABI) İKİ CHARONLU TELEVİZYONCU!! EKŞINN!!
AKİFF! OLUM NERDE BU PRİFÖSÖR? TRİPOPLAR BURAYA YAKLAŞIYO.. ŞU KARŞI TARAFA Bİ YERE GİDELİM...
VOOOOOO
ZİVV
CİPVV
DİŞİ OLAN UZAYLIYI ALIP ARKA TARAFA GİTTİ KOMTANIM..
Hİ? ULAN NAPIYO Kİ ARKADA... GİT SÖYLE ŞUNA ARAŞTIRMA FALAN YAPCAKSA BURDA YAPSIN!!
GOMTANIM SÖYLEMİYİM DİYCEKTİM EMME. ARAŞTIRMA FALAN ETTİĞİ YOK BENCE. SAPIK MI NEYSE FENA ŞEYLER YAPIYÜR GALİBA UZAYLIYA. İNLİYODU FUKARA DEMİNCEK...
NE DİYON LAN SEN? NASI YANİ!..
YEMİNLE DUYDUM GOMTANIM... HEM KUYTULARDA KARANLIKTA NEYİ ARAŞTIRACAK KİNE?.. DEYUSLUK EDİYO BESBELLİ Kİ..
LAN YÜRÜ GİT KOSKOCA PRİFÖSÖR, O! TÖVBE TÖSBE. ZATEN STRES ALTINDAYIM ANAM AVRADIM OLSUN TARIYCAM HEPİNİZİ!!
GOMTANIM BEN DE İNANMADIM EMME HİZMET GÖRMÜŞ İTEKLERKEN, MUSAF ÇARPSIN DEYO!
COZZT
HAY ALLAAM YA!..
BOŞ YERE BAĞIRIYOSUN ÇOCUĞA, YÜZBAŞIM DOĞRU SÖYLÜYO...
EVET GEKİYORUM KUYTUYA BU UZAYLI DİLBERİ... VERİYORUM DA VERİYORUM AYARI. TA Kİ ŞURDA SAKLADIĞIMIZ BİR HAFTADAN BERİ..
NE DİYOSUN SEN YAA. ÖLDÜRÜRÜM OLUM SENİ YAA!
KERANE Mİ İŞLETİYORUZ BURDA SAPIK!
HOP. DÜZGÜN KONUŞ! DÜZGÜN KONUŞ. KARŞINDA ASKER YOK. Ç K!!
MKİYORUM DA NEDEN MİKİYORUM, HİÇ DÜŞÜNDÜN MÜ SORARIM SANA.
BAK DEYUSA Bİ DE UTANMADAN SAVUNUYO!
LAN DORU KONUŞ DEDİM! GÖRMÜYO MUSUN DİDİK DİDİK ARIYOLAR BU CİVARI! BELLİKİ BU İKİSİNİN PEŞİNDELER?..
NE ANLATMAYA ÇALIŞIYOSUN LAN SAPIK!
KARDEŞİM HASTALIK BULAŞTIRMAYA UĞRAŞIYORUM!.. İNDİPENDENS DEYİ HATIRLA! VİRÜS YOLLUYCAĞIZ, BUNLARLA UZAYLILARA..
TEK FARKI BİLGİSAYAR VİRÜSÜ DİİL, GERÇEK VİRÜS! SÖYLEMESİ AYIP BENİM SON MANİTA SEVTAP MOTORDU. BEL SOĞUKLUĞU BULAŞTIRMIŞ BANA!
YA ÇEKİL GİT ADAMIN ASABINI BOZMA!! UĞRAŞTIĞI ŞEYE BAK! BEL SOĞUKLUĞUYMUŞ! YAPICAĞIN PLANI ZKİM SENİN!
OLUM BEL SOĞUKLUĞU SAKAT HASTALIK, BAKMA BİZ AŞISINI BULDUK. HEMEN SALGIN ÇIKARTIR, ANALARINI MİKER Bİ HAFTADA!..
YANLARINDA Bİ DE VERİCİ VAR. BU ALETİ ÇALIŞTIRIRSAK YERLERİNİ TESPİTTE EDERLER HEMEN! ÖBÜRÜNE DE BULAŞTIRMAK LAZIM ÖNCE TABİİ...
O-HAA! ULAN ERKEĞİNİ DE Mİ MKİCEN?! TÜÜ MANTALİTENİ ZKİM SENİN!..
O HA O KADAR DA DİİL. BU İKİSİNİ ÇİFTLEŞTİRİCEZ ŞİMDİ !!
NE!
• • •
AHA! SİNYAL LAN! SİNYAL. TELEVİZYONCULAR VAR BU YAKINDA!
ZONN
VZONN
ZONN
DU BAKİM! AHA! İŞTE LAN! ŞURDA KOŞUYO BAK!..
ZİUVV
EHE.. FARKETTİ İPNELER, BAK GELİYO BUYANA!..
ZUVVVVV
KUVIII
HII?.. LA NOLİİ?..
ZZTT
POFT
VURDULAR LAN ADAMI? AA?..

TALİKATINI ZKİYM! GÖNDERİN ABİ, ÖBÜR UĞURSUZU-DA NOLUCAKSA OLSUN!..
HOPA. GÖRMÜYON MU VURUYOLAR! NİYE GÖNDERİYORUZ Kİ?..
BUNLARLAN MI UĞRAŞICAĞIZ OLUM BU POZİZYONDA? KOVALAYIN GİTSİN ABİ!!
SAKIN YAPMA ÖYLE BİŞİ! BAKSANA KIZ NASI KORKUYO!.. BAŞKA BİŞİ VAR ABİ!
BUNLAR DA KAÇAK DEMEK Kİ..O YÜZDEN ARIYOLAR! BELKİ İŞBİRLİĞİ YAPIP BİŞİYLER ÖĞRENİRİZ?..
DE SUS DA! SUS ANAM AVRADIM OLSUN SEN ZKİNİN KEYFİNİ DÜŞÜNÜYOSUN.. DURSUN TABİ DE MİK SABAH AKŞAM.
NE BİÇİM Bİ ADAMMIŞSIN ULAN SEN BÖYLE!
LAN BANA BAK İNDİR O ELLERİNİ, HAREKET ÇEKME...
ASKER YOK LAN KARŞINDA, EFENDİ EFENDİ KONUŞ. BAK SUBAY MUBAY DİNLEMİYCEM ŞİMDİ. DAYI MISIN LAN SEN!
O sırada.
KOMTANIM Bİ TELEVİZYONCUYU DAHA ÖLDÜRDÜLER... SADECE Bİ KİŞİ KALDI...
KOMUTAN ANAKORTA'YI FAZLA HAFİFE ALMIŞIZ! ULAN ADAM HERŞEYE RAĞMEN BAŞARICAK GALBA! TÜH!
EĞER BAŞARIRSA, BU FAŞİST HAREKETİ TEK BAŞINA İKTİDAR YAPAR!
EYVAH! EYVAH! DİREK 3. GALAKSİ SAVAŞINA GİDER O YOL. HİÇ KAÇARI YOK HEM DE...
Anakorta.
KOMUTANIM, BİRLİKLERİMİZ Bİ HAFTADIR SIFIR ZAİYATLA OPERASYONU SÜRDÜRÜYOR.
ŞEYTAN KULAĞINA KURŞUN. KÖTÜ BAŞLADIK AMA...
MAŞALLAH KOÇLARIM DUMANINI ATTILAR ORTALIĞIN. BU SİLAHLI KUVVETLERİMİZİN ÇELİK İRADESİNİN Bİ GÖSTERGESİ!
SADECE PERSONEL OPERASYONDA BİRAZ SERT DAVRANIYORLAR. LOJİSTİK GEMİSİNDE ŞEHİT OLAN ARKADAŞLARI YÜZÜNDEN KIZGINLAR.
SAVAŞ PSİKOLOJİSİNDE OLUYO BU TÜR ŞEYLER... EE. BASIN BUNU DUYURUYOR MU?
EFENDİM EMRETTİĞİNİZ GİBİ BASIN MENSUPLARI ETKİSİZ HALE GETİRİLDİ.
ÖYLEYSE SKTİR ET NHAHAHA
VOOOT
OY! OY! OY ANAM
VZZ VZZ
BAK GÜZEL ARKADAŞIM. BURDA BİZLE TAKILACAKSAN, BİLKİ BURANIN AMİRİ BENİM. YOK KAFAMA GÖRE TAKILIRIM DİYOSUN, İKİLE!..
YA BIRAK BU İŞLERİ, KIYAFET KOPMUŞ MNA GOYİM, SEN HALA AMİRDESİN ME. MURDASIN!
BAK YÜRÜ GİT TIRMANDIRMA MEVZUYU YÜRÜ GİT!
ŞİMDİ GİRİÇEĞİZ BİRBİRİMİZE O OLACAK, HEM SENİ!
HH? HIII! LAN!!
NOLDU YA NE VAR?..
YUH LAN ARTIK! YUH BE! ULAN BÖYLE MEZALİM OLUR MU ARKADAŞ YA... RESMEN KANIMIZI EMİYORLAR LANN!
HASKTİR NAPIYO LAN O ÖYLE!
EŞGALİNİ SKTİKLERİM!
GHSSSS!
VER LAN ŞUNU VER BAKİM! BIRAK!
HOOP! BIRAK LAN! BIRAK OLMAZ O! AHH!
GATT
ZVONN VONN
LAN DUR! YERİMİZİ BELLİ EDİCEN! DUR!
ÖLÜM ÖLÜM Bİ ÖLÜM LANN!
TIEY!
ZVONN
ZVONN
AHA LAVUĞUN BİRİ BU YANA DOĞRU KOŞUYO!?
YA SKTİRET YETER YA! ÖLDÜR ÖLDÜR BİTMEDİLER OLUM BUNLAR!!
LAN ELİNDE Bİ SİLAH VAR. GALBA SALDIRIÇAK!..
GELSİN... KALKAN VAR OLUM DAŞ GİBİ. GEL BAKALIM YAVRUS!
GÜDÜM
WSSFF! LAN KALKANI MI KAPATTIN TARAK KAFALI?
YOO, NOLDU BEN DE ANLAMADIM Kİ?..
LA..LAN NASI YAPTIN?
HII?B...BİLMİYORUM Kİ?.. KALKANLARINA BİŞİ OLDU GALBA!..
İŞTE, ŞİMDİ ZKTİK BELALARINI!

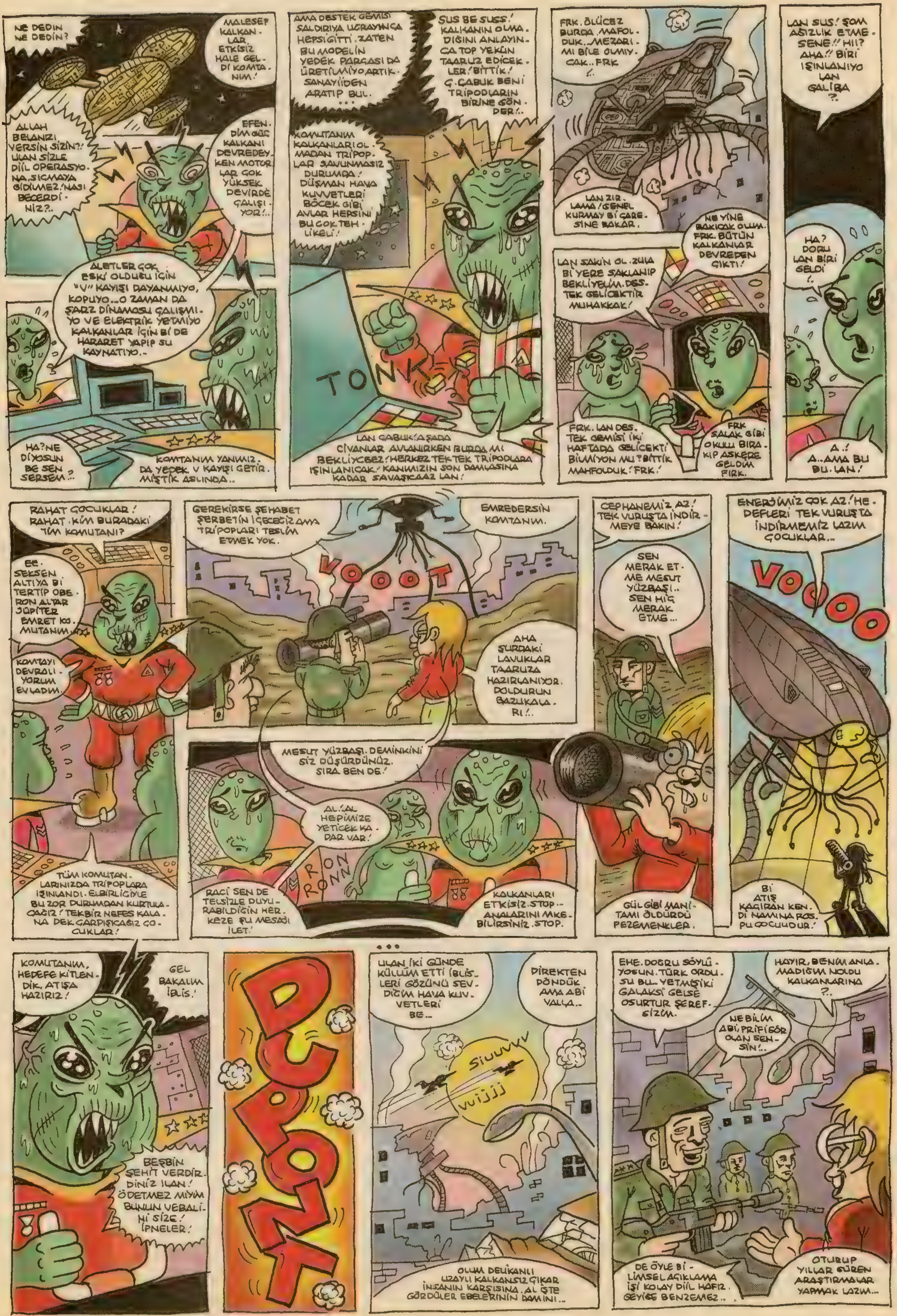
NE DEDIN NE DEDIN?
MALESEF KALKANLAR ETKİSİZ HALE GELDİ KOMTANIM!
ALLAH BELANIZI VERSİN SİZİN?! ULAN SİZLE DİİL OPERASYONA, SIÇMAYA GİDİLMEZ! NASI BECERDİNİZ?..
EFENDİM GÜÇ KALKANI DEVREDEYKEN MOTORLAR ÇOK YÜKSEK DEVİRDE ÇALIŞIYOR!..
ALETLER ÇOK ESKİ OLDUĞU İÇİN "V" KAYIŞI DAYANMIYO, KOPUYO...O ZAMAN DA ŞARZ DİNAMOSU ÇALIŞMIYO VE ELEKTRİK YETMİYO KALKANLAR İÇİN Bİ DE HARARET YAPIP SU KAYNATIYO..
HA?NE DİYOSUN BE SEN SERSEM?..
KOMTANIM YANIMIZDA YEDEK V KAYIŞI GETİRMİŞTİK ASLINDA..
AMA DESTEK GEMİSİ SALDIRIYA UĞRAYINCA HEPSİ GİTTİ. ZATEN BU MODELİN YEDEK PARÇASI DA ÜRETİLMİYO ARTIK. SANAYİİDEN ARATIP BUL...
SUS BE SUSS! KALKANIN OLMADIĞINI ANLAYINCA TOP YEKÜN TAARUZ EDİCEKLER! BİTTİK! Ç.ÇABUK BENİ TRİPODLARIN BİRİNE GÖNDER!..
KOMUTANIM KALKANLARI OLMADAN TRİPOPLAR SAVUNMASIZ DURUMDA! DÜŞMAN HAVA KUVVETLERİ BÖCEK GİBİ AVLAR HEPSİNİ BU ÇOK TEHLİKELİ!
TONK
LAN ÇABUK! AŞADA CİVANLAR AVLANIRKEN BURDA MI BEKLİYCEZ! HERKEZ TEK TEK TRİPODLARA IŞINLANICAK! KANIMIZIN SON DAMLASINA KADAR SAVAŞCAAZ LAN!
FRK. ÖLÜCEZ BURDA, MAFOLDUK..MEZARIMI BİLE OLMIYCAK..FRK !..
LAN ZIRLAMA! GENEL KURMAY Bİ ÇARESİNE BAKAR.
NE YİNE BAKICAK OLUM. FRK. BÜTÜN KALKANLAR DEVREDEN ÇIKTI!
LAN SAKİN OL. ZULA Bİ YERE SAKLANIP BEKLİYELİM. DESTEK GELİCEKTİR MUHAKKAK!
FRK. LAN DESTEK GEMİSİ İKİ HAFTADA GELİCEKTİ BİLMİYON MU? BİTTİK MAHFOLDUK! FRK!
FRK SALAK GİBİ OKULU BIRAKIP ASKERE GELDİM FIRK.
LAN SUS! ŞOM AĞIZLIK ETMESENE!! HI!? AHA!! BİRİ IŞINLANIYO LAN GALİBA ?..
HA? DORU LAN BİRİ GELDİ !..
A.! A..AMA BU BU.LAN!
RAHAT ÇOCUKLAR! RAHAT. KİM BURADAKİ TİM KOMUTANI?
EE. SEKSEN ALTIYA Bİ TERTİP OBERON ALTAR JÜPİTER EMRET KOMUTANIM.
KOMTAYI DEVRALIYORUM EVLADIM.
TÜM KOMUTANLARINIZDA TRİPOPLARA IŞINLANDI. ELBİRLİĞİYLE BU ZOR DURUMDAN KURTULACAĞIZ! TEKBİR NEFES KALANA DEK ÇARPIŞICAĞIZ ÇOCUKLAR!
GEREKİRSE ŞEHABET ŞERBETİN İÇECEĞİZ AMA TRİPOPLARI TESLİM ETMEK YOK.
EMREDERSİN KOMTANIM.
VOOOT
AHA ŞURDAKİ LAVUKLAR TAARUZA HAZIRLANIYOR. DOLDURUN BAZUKALARI!..
MESUT YÜZBAŞI. DEMİNKİNİ SİZ DÜŞÜRDÜNÜZ. SIRA BENDE!
AL! AL HEPİMİZE YETİCEK KADAR VAR!
RON RONN
RACİ SEN DE TELSİZLE DUYURABİLDİĞİN HERKEZE ŞU MESAJI İLET!
KALKANLARI ETKİSİZ. STOP.- ANALARINI MKEBİLİRSİNİZ. STOP.
CEPHANEMİZ AZ! TEK VURUŞTA İNDİRMEYE BAKIN!
SEN MERAK ETME MESUT YÜZBAŞI.. SEN HİÇ MERAK ETME...
GÜL GİBİ MANİTAMI ÖLDÜRDÜ PEZEMENKLER.
ENERJİMİZ ÇOK AZ! HEDEFLERİ TEK VURUŞTA İNDİRMEMİZ LAZIM ÇOCUKLAR..
VOOOO
Bİ ATIŞ KAÇIRAN KENDİ NAMINA ROSPU ÇOCUUDUR!
KOMUTANIM, HEDEFE KİTLENDİK, ATIŞA HAZIRIZ!
GEL BAKALIM İBLİS!
BEŞBİN ŞEHİT VERDİRDİNİZ ILAN! ÖDETMEZ MİYİM BUNUN VEBALİNİ SİZE! İPNELER!
DUPONT
...
ULAN İKİ GÜNDE KÜLLÜM ETTİ İBLİSLERİ GÖZÜNÜ SEVDİĞİM HAVA KUVVETLERİ BE..
DİREKTEN DÖNDÜK AMA ABİ VALLA..
SİUUVVV
VUİJJJ
OLUM DELİKANLI UZAYLI KALKANSIZ ÇIKAR İNSANIN KARŞISINA. AL İŞTE GÖRDÜLER EBELERİNİN DAMINI..
EHE. DOGRU SÖYLÜYOSUN. TÜRK ORDUSU BU.. YETMİŞİKİ GALAKSİ GELSE OSURTUR ŞEREF SİZİN.
HAYIR, BENİM ANLAMADIĞIM NOLDU KALKANLARINA ?..
NE BİLİM ABİ, PRİFİSÖR OLAN SENSİN!..
DE ÖYLE BİLİMSEL AÇIKLAMA İŞİ KOLAY DİİL HAFIZ. GEYİĞE BENZEMEZ..
OTURUP YILLAR SÜREN ARAŞTIRMALAR YAPMAK LAZIM...

ALTINDA OLDUKÇA KARMAŞIK Bİ TAKIM BİLİMSEL OLGULAR OLDUĞUNU SANIYORUM..
PARDON MESUTÇUĞUM, ÖHÖ ALOO!
MIR. MIR. MIR.
OOO! AYZEK NABER YA TAM BEN DE SENİ ARIYACAKTIM ŞİMDİ.
İYİYİZ, İYİYİZ BİZ. KUMBURGAZA YAZLIĞA KAÇTIK BİZ.. YOK BURAYA GELMEDİ UZAYLI FALAN ÇOK ŞÜKÜR.
MIR.. MIR.. MIR..
YA ÖYLEYMİŞ. SEYRETTİM TELEVİZYONDAN. İYİ KURTULDUK YA NE GÜZEL.
MIR. MIR MIR.
TABİ... TABİ... GELİN DİNLENİRSİNİZ... KİMMİŞ GETİRECEĞİN KIZ? SEVTAP MI?
YOK YA DİİL. YA SORMA SEVTAP'I KAYBETTİK SALDIRI SIRASINDA YA. DOSTLAR SAĞ OLSUN.
Hİ? YOK BU KIZI TANIMIYOSUN.
EHE HE HE!!!
MAKAS
!!
BİZ DE YENİ TANIŞTIK ZATEN Hİ?!
AKŞAMA ORDA OLURUZ. RAKI MAKI BİŞEYLER AYARLA SEN. YALNIZ ŞAŞIRMAYASIN!.
MANİTA BİRAZ DEĞİŞİK Bİ TİP..
?!!
• • •
BAŞKANIM, GURURLA BİLDİRİYORUM Kİ.
BAŞARDIK GERÇİ TAHMİN ETMEDİĞİMİZ Bİ ŞEKİLDE OLDU AMA.
FAŞİST KANAT ONBİN ASKERİ VE ÖNDE GELEN KURMAYLARIYLA BİRLİKTE YOK OLDU.
PLANLADIĞIMIZ DIŞINDA DA GELİŞSE. SİZİ TEBRİK EDİYORUM. BAŞARDINIZ.
TEŞEKKÜRLER KONT THEBE. SİZ DE ÇOK EMEK HARCADINIZ. VE OLASI Bİ ÜÇÜNCÜ GALAKSİ HARBİNİ ÖNLEDİK.
AMA EVRENİN Bİ KÖŞESİNDEKİ KÜÇÜK BİR GEZEGENİ TARUMAR EDİP MİLYARLARCA CANLIYI ÖLDÜRMEK. VE ONBİN ASKER FEDA ETMEK. ÇOK AĞIR Bİ BEDEL.
KARŞILIĞINDA NE ALINACAK OLURSA OLSUN BEDELİNİ CANLA ÖDEMEKTE HEP CİMRİ OLDUM BEN THERE.
EFENDİM ANLIYORUM SİZİ AMA Bİ.
DİNLE! ÖHÖ. BENİM GİBİ CİMRİ Bİ İHTİYARA BU BEDEL ÇOK FAZLA.
BÜTÜN GÖZÜ YAŞLI ŞEHİT ANALARINA TEK TEK MEKTUP YAZILIP GERÇEKLER AÇIKLANSIN. VE KÜÇÜK GEZEGENE ŞU MESAJI GÖNDERİN. "HER ŞEY BARIŞ İÇİNDE" BUNLAR BENİM SON EMİRLERİM.
EFENDİM YOKSA İSTİFAMI EDİYOSUNUZ? MAJESTELERİ GALAKSİNİN SİZİN GİBİ Bİ LİDERE İHTİYACI VAR! LÜTFEN.
A. AMA! EFENDİM.
HERŞEY BARIŞ İÇİNDİ!!
CZOVN
İnsanoğlu evrende yalnız olmadığını bilmek istiyor. Dinleme de insanoğlu..
M.MA MAJESTELERİ YOO!
Yıldızların ötesinde gelecek bir mesajı bekliyor..
• • •
KADIN YETER GARİ. BENİM DE YÜREĞİM YANIYOR AMA ALLASEN YETER!
SUS BE ADAM SUS DAHA BENİM SENİN GİBİ ERİM YOK. SUS. HEP SENİN YÜZÜNDEN...
FRK. BENİ DE ÖLDÜR. RAHATLARSIN BELKİ FRK. NİİTTİM BEN Kİ? İSTEDİM GİTSİN ÖDESİN VATAN BORCUNU..
GELSİN DÖNSÜN DE. BOY BOY TORUNLAR VERSİN İSTEDİM TORUNLAR BANA. ÖPÜP KOKLAYIM İSTEDİM TORUNLARIMI ÇOK MU İSTEDİM.
FRK. OKUYODU YAVRUM BENİM. NE İSTEDİN BİLMEM Kİ. ÖLMEDEN GÜL KOKULUMU GÖRMEK BİLE NASİP OLMADI YİTİP GİTTİ YABAN ELLERDE.
GİT GİT ELLEME BENİ. FRK. BENİM SENİN GİBİ ERİM YOK BUNDAN GAYRI.
YAV YETER KADIN!
YAPAMIYOM ADAM. ELİMDE DİİL FRK. BEN GELİNİMİN EVİNE GİDİYORUM.
ONA Bİ SARILAYIM DA KOKLAYIM BELKİ KOKUSU SİNMİŞTİR KARA GÖZLÜMÜN. FIRK. BIRAK BENİ ADAM CİĞERİM YANIYO. BIRAK..
DİLERİM ALLAHTAN ÖLİYİM DE KURTUL BENDEN GİT, GİT NE HALİN VARSA GÖR FRK.
• • •
Eger böyle bir mesaj gelecek ise eger. Umarız ki dostça bir mesaj ola.. Dostça bir mesaj ola ki.
PRİFÖSÖR! BİR SİNYAL ALIYORUZ! SANIRIM ŞİFRELİ!
Yurtta sulh.
Gülyüzlü anaların yanaklarından yaşlar süzülmeye, evlat acısı kavurmaya o yürekleri..
LAN BU SİNYAL MERAKINIZ YÜZÜNDEN BAŞIMIZA GELMEYEN KALMADI.
Cihanda sulh.
Dostça bir mesaj ola ki, yıldızların çocukları yaşaya kardeş kardeş. Sonsuza der.
HALÂ SİNYAL PEŞİNDESİNİZ! SİNYALİNİZİ DE BATSIN UZAYANINDA EMİ. ÇOK.. NE DİYO SİNYAL —
KOMUTANIM, HER ŞEY BARIŞ İÇİNDİ, DİYO.
İYİ İYİ TAMAM KAPATIN ŞU ALETİ KIRDIRACAKSINIZ BANA!
Ve dahi evrende sulh.

# KOMPLE TEORİLERİ

*Hiçbir şey aslında bildiğimiz gibi değildir!...*

## Chat yaparken tanışanlar kesinlikle mutlu olamıyorlar!...

Evet, neden mutlu olamıyorlar?... Çünkü, asosyalliklerine zarar verir tanışmak... Bırakın onları kurdukları hayal dünyalarında kalsınlar...Gerçek hayatta sudan çıkmış taşhak gibi şaş-kaldırlar...

## Dünyada; yaramazlık yaptığı için pipisi ebeveynleri tarafından yakılan tam 120 milyon çocuk var!...

İşte tokat gibi bir gerçek... Dünya Pipi Sağlığı Örgütü'nde çalışan yengemgilin kaynının çalarak bize verdiği bu ibret belgesi ve acıklı istatistiki sonuçlar karşısında insanın " Daaahuuresüüüümöööööörrrrrr!!!..." diye haykırası geliyor değil mi?...

## Politikacılar her zaman vatandaşı zikiyor diye bişey yok aslında!...

Cidden yok... Sonuçta politikacı da bir insandır ve yatakta pasif taraf olmayı tercih edebilir... Politikacılar zaten normalde de pek çalışmayan, pasif insanlar değil midir?... Eeee?... Şöyle bi düşünün hele iş hayatında pasif olan yatakta niye aktif olsun ki?... Yaaa, di mi?...

## Dünyanın en tehlikeli örgütü "Donla denize girenler örgütü"dür!...

Bu örgüt her plaj sezonu öncesi bir araya gelip, "Denize asla ve asla mayo ile girmeyecekleri, tercihan öncelikle beyaz donla olmazsa başka renk donlarla girecekleri" konusunda and içerler... Fotoğrafta 2006 yaz sezonu yemin törenini görüyorsunuz...

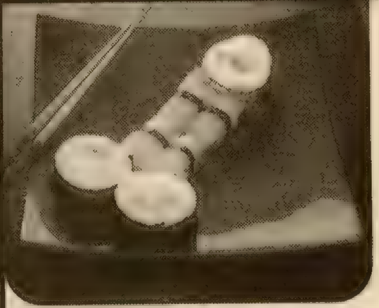

## Suşi isimli yiyecek; balıkların zikiyle daşağından yapılmaktadır!...

Her moda olan şeye balıklama atlayanlar için böyle tuhaf sürprizler kaçınılmaz oluyor tabii... Fotoğrafta orta boy bir balinanın takımından yapılan suşiyi görüyoruz...

## Futbolcular, maça başlamadan önce FİFA'ya "Bizde bu maçı kazanacak göth var" demek zorundadırlar...

Ama bunu taraftar asla bilmez... Söylenmez, sırdır... E canım her kurumun kendine göre sırları oluyor da futbol dünyasının niye olmasın değil mi?... Bakın mesela bu futbolcuda maç kazanacak göth var bence...

## Mankenlerin defilelerde hızlı soyunup giyinebilmelerinin sırrı budur!...

Defile giysileri, bizim bildiğimiz gibi giysiler olsa ohooo bir defile en az dört, beş gün sürerdi... İşte defile kıyafetlerinin aslı astarı, sırrı sırtarı budur...

paatim@yahoo.com

EFENDİ CEVAT MARUL ÜTÜLEME FEDERASYONUNDA İSYAN ÇIKTI. YALOVA KAYMAKAMI DURUMA EL KOYDU... VE EL MARJİNAL ŞEBEKLER TARAFINDAN ÖPÜLDÜ KOKLANDI MANİKÜR EDİLDİ...
EMİNİM DURUM BALERİNLER TARAFINDAN TUHAF KARŞILANMIŞTIR ALEKSANDIR..
EVET EFENDİ CEVAT ÜÇ BALERİN FENALAŞTI...BEŞ BALERİN İNTAAR ETMİŞ...
AMAN YARABBİ İŞLER ÇIĞRINDAN ÇIKTI DEMEK Kİ.. İMDAAT DİYE BAĞIRARAK KOŞ BİRAZ ALEKSANDIR BELKİ BİR FAYDASI OLUR...
İMDAA. AAAT!
DAHA CANLI DAHA CANLI!
İMDA. AAAT!..
DELİ CEVAT
gökhan dabak!
ASKER GERİYE DÖNN. UYGUN ADIM MARŞ BİR Kİİ BİR Kİİ BİR Kİİ...
PARDONK AMA ŞİMDİ NOOLMAK EFENDİ CEVAT KOMTANIM...
SENİ AZMAN BAŞÇAVUŞ ETTİM ALEKSANDIR. BEN İSE ORDİNARYÜS BAŞGENERAL OLDUĞUM TÜM KAMUOYUNUN TAKDİRİNE BIRAKIYORUM BİR Kİİ BİR Kİİ...
BEN YÜZ BİNBAŞ OLMAK İSTERİMDİR EFENDİ CEVAT...
SAÇMA SALAK KONUŞMA ALEKSANDIR MALAZGİRT'İ FETHETMEDEN SENİ TERFİ ETTİRMEM HUKUKA PEK AYKIRIDIR İDİ...
PEKİ ÖYLEYSE DOKSAN BİNBAŞI OLSAM YA..
OLMAZ ALEKS LAYIK DEYİLSİN ELLİBİNBAŞI OLABİLİR..
PEKİ SEKSEN BİNBAŞI OLİYIM...
ATMIŞ BİNBAŞI, YABANCIYA GİTMESİN DİYE.
YETMİŞBİNBAŞI...
EN SON ATMIŞBEŞ BİN BAŞI OLUR..
ANLAŞTIK EFENDİ CEVAT KOMTANIM...
AMFİBİK BİRLİKLER KUZEYDEN İBİBİK BİRLİKLER GÜNEYDEN TANKLARI PATLATIN TOPLARI FIRLATIN PATATESLERİ SOYUN SARMISAKLARI AYIKLAYIN HÜCUUUMM!..

O DA NE? ANİDEN KARŞIMA DÜŞMAN KOMUTANI MADRABAZTOR'LA BURUN KULAĞA GELDİM...FAKAT O DA NE İKİ. TAM -TESLİM OL- DİYECEKTİM Kİ SİLAHIMI SİHİRLE YOK ETTİN...BEN DE SANA KARŞI SİHİR YAPMAM BİR VATAN BORCU ADETAA...ÖKÜZ BOKUUZZ ÜÇ AHTOPOT BEŞ HORUZ..SÜTLÜ MEMELİ BİR GADIN OL TURŞULU HAVUUZ..-HIHIHI!..
VAY CANINA MADRABAZTOR'U KADIN ETTİN CEVAT KOMUTANIM NASIL DA KAÇIYOR..BÜYÜK BİR ZAFER BU TARİHE GEÇTİNİZ HUKUKEN, AY PEK DUYGULANDIM DOĞRUSU...
İSTESEM KENDİMİ İMPARATOR DA İLAN EDEBİLİRİM FAKAT MÜTEVAZİ KİŞİLİĞİMDEN DOLAYI REDDEDİYORUM...OH PEK FERAHLADIM DOĞRUSU...VATANI KURTARMAK SİNİRLERİME İYİ GELİYO...SİVİL HAYATIMIZA GERİ DÖNELİM ALEKSANDIR.
EFENDİ CEVAT ŞİMDİ SIRADA NE GİBİ BİR AKTİVİTE İCRA EDİCEKSİNİZ KİMBİLİR. AY PEK MERAKLANDIM...
BİRAZDAN PERİSKOP TİVİDE BİLİMSEL BİR TARTIŞMA PROGRAMI VAR ONU İZLİYCEM...
Biraz sonra.
PRÖFESÖR ASLEN TABİR KIRMIZI PELERİNLİ VALİ OLAYININ DEMOKRASİYE UYGUN OLDUĞUNU SÖYLÜYOR...ŞİMDİ SAYIN MÜSTEŞAR BAHUR TOLGAÇ'A DÖNÜYORUZ. KIRMIZI PELERİNLİ VALİ OLAYI SİZCE DE DEMOKRASİYE UYGUN MU?..
KESİNLİKLE ASLEN TAPİR BEYE KATILMIYORUM. BİR KERE KIRMIZI PELERİNİ SADECE VAMPİRLER GİYER. AYRICA VALİ BEY MAKAMINA SADECE GECELERİ GELİYOMUŞ...BUNA NE DİYCEKSİNİZ BAKALIM...
REDDEDİYORUM. VALİ BEY VAMPİR DEYİL. ALÇAKÇA BİR İDDİA BU. ALERJİSİ VAR GÜNEŞE ÇIKMIYO...
BABAYI ALLERJİSİ VAR. G.TÜ YİYOSA ÇIKSIN Bİ GÜNEŞE DE DELİKANLI GİBİ BEŞ DAKKA DURSUN...AMA DURAMAZ...NEDEN? ÇÜNKÜ VALİ VAMPİR...
SENSİN VAMPİR EŞŞOLEŞŞEK. HAKARET DAVASI AÇICAM. BİTTİN SEN..
SANA GİREN ÇIKAN NE KAZKAFALI SEN VALİNİN AVUKATI MISIN?. ULAN SEN DE VAMPİR OLMAYASIN..
SENSİN VAMPİR! DOĞRU KONUŞ KIRARIM AĞZINI BURNUNU HIYAR!..
ASLEN BEY BAHUR BEY LÜTFEN SAKİN OLUN..-YAKIŞMIYO SİZE KAZIK KADAR ADAMLARSINIZ SIÇTINIZ BİLİMSEL PROGRAMIN İÇİNE...

O esnada Osman.
SEVGULÜ GUNLÜK. GAFAM GENE ÇOH BOZUH CEVAT AĞAM ALEKSANDOR GAVURUNU BENDÖN DAA ÇOK ZEVİYO. BENÜ KÜNTÜRSÜZ BULUYO ZÜBBE ECNEBÜ İŞİ GÜCÜ YALTAGCILIH. BEN DÖ ZEKÜYÜM. GOSTERTECEM BEN O SÜSLÜ G.TÜ BOHLU HURUZ ÜBÜGÜ!..
HSR HISIR HISIR HISR
BEN DÖ BÜ RÖMAN YAZLİYUM DA KÜM KÜNTÜRSÜZMÜŞ GÖRELÜM BAGALUM... ÜSTÜNE BÜDE LÖBEL ÖDÜLÜ ALDUM MUYDU SENÜN O AFRONU TAFRONU EŞEĞÜN G.TÜNEZO KARIM ELLAAM. YETTÜ GAYRÜ. GOLLA GENDÜNÜ ALEKSANDOR EFENDÜ...
HSIR HSR HSR
GÖREH BAGALUM ELMÜ YAMAN BEY MÜ YAMAN... AHA BURAYA YAZUYOM. LOBEL ÖDÜLÜNÜ ALMAZUSAM G.TÜMÜ AGUP ÜÇ SÜN BÖN MANYAGUUM...BEN MANYAĞUUM DEYİ BARIM BARIM BAARAÇAM...
HUMM...RÖMANUMUN ADUNU NE GOYSAM KİNE? GANLI KÜREK! YOH FAZLA Bİ DAHTIH GAÇTI...GANLI KAZMA! BU DA OLMAZ ZİYASETE ÇEKEBÜLÜRLER...NİYE GANLI KAZMA!.. BİRÜNÜ MÜ CİNAYET EDECEN SEN ANARŞİK MİSÜN DİRLERSE BOHU YİDİK...YOH YOH BEN FELSEFÜCİ BÜ ZANATÇIYUM...DAA LİRÜK BÜ İSÜM BULMALUYUM ELLAAM...
GÜMM
GÜMM
HUMM- KAZMA SAPUNA GELEBEH GONMUŞ - AHA GÖZEL ROMAN İSMÜ OLUR EMME BİRAZ UZUN...GISALTMALU... KAZMA ZAPINDAKİ GELEBEH...BU EYİ EMME GELEBEH BÖYLE YAZULMAZ..K İLE YAZILUR...
AHA DA ROMANUMUN İSMÜ HAZUR-GAZMA -ZAPINDAKÜ GELEBEK- ANAM BÜ DOYGULAN.. DÜM Kİ ROMONTÜZM DOLDU İÇÜME..
HISIR HISIR CIRT HISIR CIRT HSR
ZIRRRRR!..
EYVAH GAPI GALIYO CEVAT AGAM GELDÜ CEVAT AGAM GELDÜ GÜNNÜGÜ MÜ GABIK ZAKLAMAM LAZUM. HELE ROMANDAN HEÇ HABARLARI OLMAMALI ZÜRPİRİZ EDECEM ELLAM
ZIRRRRRRRR!..
OSMAAN! AÇSANA KAPIYI ÖKÜÜZZ..
BENDE YEDEK ANAHTAR VAR MÖSYO CEVAT... DERHAL AÇIYIM KAPIYI ...YANA ÇEKİİİN..
HAH SÜSLÜ DE GEMÜŞ DEZÖNÖRE AYU..ULAN NEREYE ZAKLASAM ŞU GÜNLÜGÜ. RESMEN PANİK ATAK GEÇİRİYOM GAYRİ...
EYVAH DİYORUM MÖSYÖ CEVAT. YEDEK ANAHTARI FAKÜLTEDE UNUTMUŞUM. BİLİM OLAYI!..

SÇARIM ŞİMDİ SENİN BİLİMİNE DARVİN G.TÜ!.. KAPIDA KALDIK... ULAN KIRARIM BEN BU KAPIYI...
SAKİN OLUN MÖSYÖ CEVAT..!..
ÇEK LAN ELİNİ..!..
GÜÜM!.. GÜÜMM!.. GÜMM!..
AHA GENE DELLENDİ!!
ABOVV NE DİSEM?.. NE DİSEM... ROMAN YAZUYODUM. YOH ZAÇMALAMA. EN DENMİYCEK ŞEY... SAKÜN OLMALIYUM DİSEMKİ PENCEREDEN BAHIYODUM GÜNLÜGÜMÜ HALINUN ALTINA... GAFAM GARIŞTI... KAZMA ZAPI!GELEBEK...
GÜUMM
GÜÜMM
EŞEK KAFALI AGAR OLDUK KAPIDA! CEVAT BEY BEKLETİLMEKTEN HOŞLANMAZDIR DİYE BİLİNİRİM... NE HALTLAR KARIŞTIRIYOSUN.
YEMİN EDİYOM BUGÜN GÜNLÜGÜME Bİ ŞEYLER YAZMAK AKLIMA BİLE GELMEDÜ CEVAT AGAM.
DRANK
HIRŞ HIRŞŞ
BANA NE SENİN GÜNLÜGÜNDEN SALAK DERHAL TOPARLAN KARŞIYAKA'YA GİDİYORUZ.
HABARIN OLSUN CEVAT AGAM BENÜM ROMAN YAZMAK FALAN GİBÜ Bİ NİYELÜM YOH.. ZATEN İSÜM BAŞUMDAN AŞKIN.
KES SAÇMALAMAYI OSMAN. ALEKSANDIR 218 NUMARALI GİZLİ BİLGİLER DOSYASINI MİKRO FİLME AKTAR VE KOLYEME GİZLE. OSMAN KAHVE YAP..
CEVAT AGAM BİŞEY SORACAADIM GAZMA ZAPINDAKİ GELEBEK NASI Bİ ROMAN İSMİ? OLUR MU SENCE?.. TİLEVİZYONDA DUYDUM... BENÜM DEEL YANİ...
EŞŞEĞİN ZKİ GİBİ OLUR OSMAN.. ŞİMDİ KES GEVEZELİĞİ DE YİRMİYEDİ NUMARALI GİYSİMİ HAZIRLA... BİLİRSİN KARŞIYAKA'YA GİDERKEN HEP YİRMİYEDİ NUMARALI KOMBİNASYONU KULLANIRIM.
EVET YAPARIM BUNU.
OSMAN EFENDİİİ.. BANA DA Bİ NESKAFE YAP KREMŞANTİLİ OLSUN..
GUSURA GALMA ALEKŞANDOR EFENDİ CEVAT AGAMIN YÜRMÜ YEDÜ NUMOROLU GIYSISINI EDİT EDİYOM.. GİLEMEM...
TERLİKSİ HAYVANLARIMIN YEMİNİ VERDİN Mİ OSMAN.
VİRDİM CEVAT AGAM.
İYİ!
LİK LİK LİK

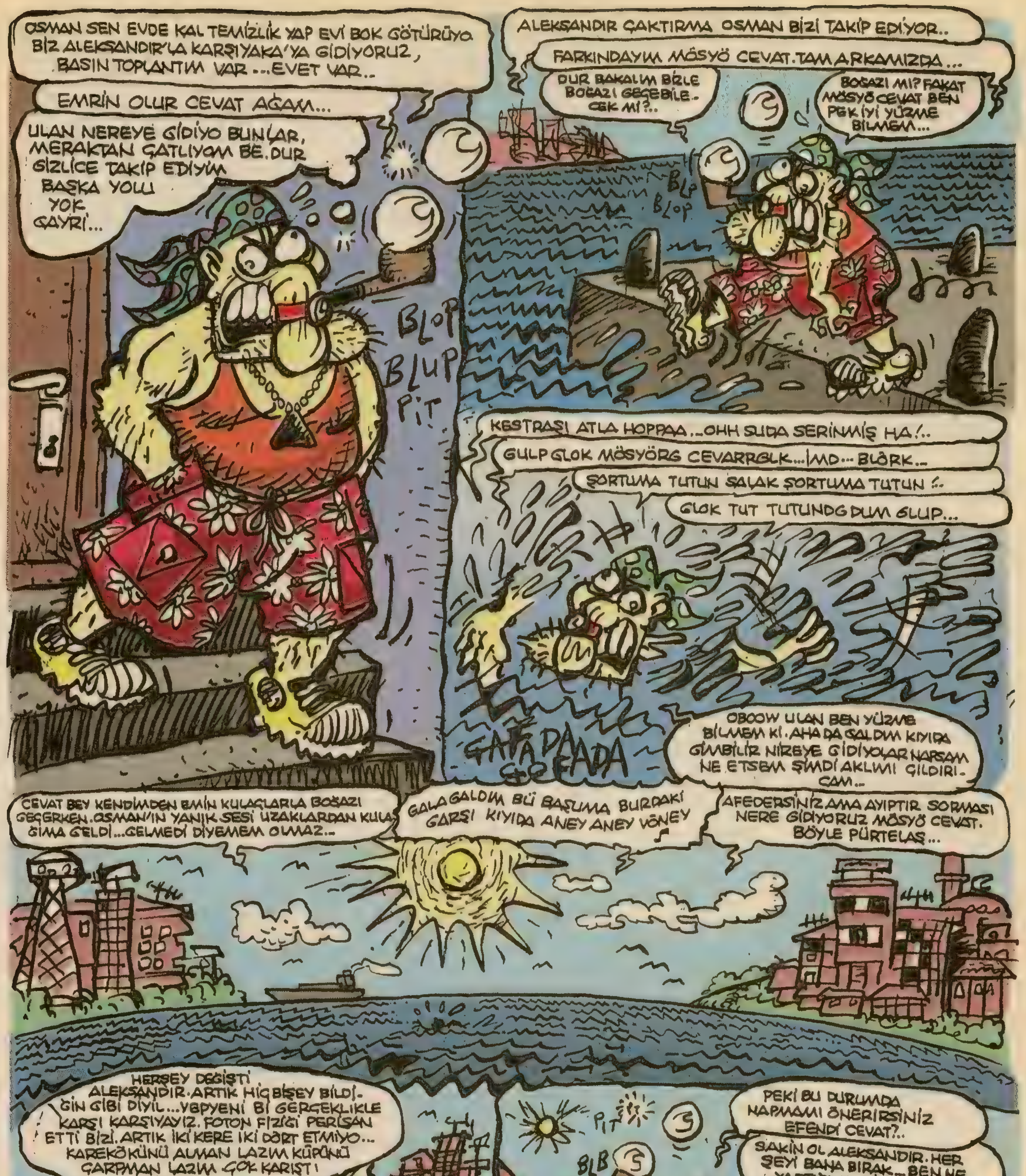
OSMAN SEN EVDE KAL TEMİZLİK YAP EVİ BOK GÖTÜRÜYO BİZ ALEKSANDIR'LA KARŞIYAKA'YA GİDİYORUZ, BASIN TOPLANTIM VAR ...EVET VAR..
EMRİN OLUR CEVAT AĞAM...
ULAN NEREYE GİDİYO BUNLAR, MERAKTAN ÇATLIYOM BE. DUR GİZLİCE TAKİP EDİYİM BAŞKA YOLU YOK GAYRİ...
BLOP
BLUP
PIT
ALEKSANDIR ÇAKTIRMA OSMAN BİZİ TAKİP EDİYOR..
FARKINDAYIM MÖSYÖ CEVAT. TAM ARKAMIZDA...
DUR BAKALIM BİZLE BOĞAZI GEÇEBİLE. CEK Mİ?..
BOĞAZI MI? FAKAT MÖSYÖ CEVAT BEN PEK İYİ YÜZME BİLMEM...
BLOP
KESTRAŞI ATLA HOPPAA..OHH SUDA SERİNMİŞ HA!..
GULP GLOK MÖSYÖRG CEVARRGLK...İMD... BLÖRK..
ŞORTUMA TUTUN SALAK ŞORTUMA TUTUN!..
GLOK TUT TUTUNDG DUM GLUP...
GAFADAADA
OBOOW ULAN BEN YÜZME BİLMEM Kİ. AHA DA GALDIM KIYIDA GİMBİLİR NİREYE GİDİYOLAR NAPSAM NE ETSEM ŞİMDİ AKLIMI ÇILDIRICAM..
CEVAT BEY KENDİMDEN EMİN KULAÇLARLA BOĞAZI GEÇERKEN. OSMAN'IN YANIK SESİ UZAKLARDAN KULAĞIMA GELDİ...GELMEDİ DİYEMEM OLMAZ..
GALAGALDIM BÜ BAŞUMA BURDAKİ GARŞI KIYIDA ANEY ANEY VÖNEY
AFEDERSİNİZ AMA AYIPTIR SORMASI NERE GİDİYORUZ MÖSYÖ CEVAT. BÖYLE PÜRTELAŞ...
HERŞEY DEĞİŞTİ ALEKSANDIR. ARTIK HİÇ BİŞEY BİLDİĞİN GİBİ DİYİL...YEPYENİ Bİ GERÇEKLİKLE KARŞI KARŞIYAYIZ. FOTON FİZİĞİ PERİŞAN ETTİ BİZİ. ARTIK İKİ KERE İKİ DÖRT ETMİYO... KAREKÖKÜNÜ ALMAN LAZIM KÜPÜNÜ ÇARPMAN LAZIM ÇOK KARIŞTI İŞLER..
PIT
BLB
PEKİ BU DURUMDA NAPMAMI ÖNERİRSİNİZ EFENDİ CEVAT?..
SAKİN OL ALEKSANDIR. HER ŞEYİ BANA BIRAK... BEN NE YAPTIĞIMI BİLİYORUM TABİ TABİ!

ANALI
YAZ-ÇİZ: MEHMET EĞRİK
YARIN BENİM DOĞUM GÜNÜM.
KUTLU OLSUN..
HEE YA..
ÖYLE KUTLAMAK-LA OLMAZ, HEDİYE LAZIM.
AYVA GETİREM SANA BI KÜFE ...BU MEVSİM DE PEK HOŞTUR... YİRKEN BENİ ANARSIN !..
AYU.
AYUOĞLU AYU LEN HAYVAN BİL-MİYON CAHİL ÖĞREN KADUNLAR ÇİÇEK SEVER..
LEN SUS.
DILIYLA BİRLİKTE GETİRSEM AYVA DALI ÇİÇEKLİ OLUR AYVAYI YİR DALINI SOBA-DA YAKAR ÖNÜMÜZ KIZ VALLAHA.
SUSMA-YACAM LEN DAHA DA KONUŞU-CAM.
HESS. SEBZE MEYVE İSTE-MEM LEN..
ÇİÇEKTE OLMAZ DEĞİŞİK EN GÜZEL HEDİYEYİ İSTİYOM Bİ YARIŞMA TERTİPLEDİM KÖYÜN TÜM OĞLANLARINA HABER SALDIM BAKA-LIM EN GÜZEL HEDİYEYİ KİM BANA VERECEK..
YARUŞ-MA
HEE..
PEKİ KAZANAN NE ALA-CAK..
YÜRE-ĞİMİ...
ÖHÖ ÖHÖ RAZİYEE RAZİYEE NİRDESİN RAZİYEE...
KOCAM ÇAARIYO BEN GİDEM ARTIK UNUTMA-YIN LEN YARUŞMA YARIN AKŞAM BEŞTE TAMAM-LANIYO, HERKEZE BOL ŞANS ...
RA-ZİYEE.
NE BAARI-YON LEN!
ÖLÜYOM RAZİYEE.
GE-BEER.
ACUH TUM..
POK YE...
RAZİYEE.
NE BE NEEEŞ!
VAY YARUŞ-MA HE Mİ EE BİZ NE YAPACAZ ?..
BİZ Mİ NE BİZİ LEN BU İŞTE BİZ OLMAZ..
HERKEZ TEK BAŞINA...
NASIL YANİ.
NASIL YANİ!
RAZİYE'NİN YÜREĞİNE TUTUL-DUM O YÜREK BENİM OLACAK ANLADUN MU LEN. BENİM BENİM BENİM.
BEN RAZİYE'NİN YÜREĞİNE KURBAN OLURUM LEN BENİM OLACAK BENİM HERKEZ TEK BAŞINA!..
TAMAM ÖYLE OLSUN!..
TABİ YA SEN NE SANDIN Y.RRAAM !..
KUSURA KULMA MEVLÜT AĞA BURDA SENLEN OYALA-NAMAM İŞİM VAR, HEDİYEMİ HAZIRLAMAM GEREK...
ZKTİR GİT YARUŞMA BAŞLA-MUŞ-TUR!

RAZİYEE!
KIZ.
AYH..!.
OH!..
ÖLMEDEN EVVEL SON KEZ DOKUNAM DİDİİYHG!
GÜÜM
ZİHNİ ZİHNİ HERİF SES VER LEN YOĞUSAM YOĞUSAM...
RAZİYEE..
AMAN ÜF ÖLDÜN SANDIYDIM...
ÖÖÖÖ
AIAIAI...
ÜÜÜ-ÜRÜÜ...
YOK ARKADAŞ YOK ARADIM TARADIM KÖYDE GALAYM GIRPAYM DİDİM EVLERDEN YOKOĞLU YOK.
SON UMUDUM BURA ÖĞLEN OLPU AMUNA KOYIM.
EVİN İÇİNDE GÜZEL DURUR MU BU LA.
YOK LEN DAHA MİNİK DAHA UFAK AH ÜLEN PARA OLACAKTI Kİ AHA BULDUM...
RAZİYE BUNU BEĞENİR BENCE VALLA DAHA NE OLSUN ATAYADİGARI TARİHİ Bİ HEDİYE...
GOT
OY!
LEN!
ULEN.
ACUDU LA. ÜFF.
AMUĞA KODUUMUN DALI NEBGİM KIRILDI OY!.
LEN...
BURDA NE İŞİN VAR BENİM TAKİP EDİYON BUŞT!
NE TAKİP EDİCEM ULEN HEDİYENİN HASINI BULMUŞUM VALLA.
ZEKTER LA HEDİYENİN HASI BENDE MEVSIM MEYVA DALLARINDAN ÖYLE Bİ BUKET YAPMIŞIMKİ RAZİYE BAYULACAK ÜFF NE GÜZEL KOKTU MÜBAREK!
O KOKU BENDEN ASLANIM ADINA KOLAN. YA DİRLER BA BA KOKLA...
HEE EYİYMİŞ DÖK LA BİRAZ AVUCUMA.
OLMAZ BİZ RAKİBİZ DÜŞMANIZ ANCAK İŞEYİM İSTER MİSİN LEN AVUCUNA...
NE İSTEYECEM LEN GAVAT ŞURDAN RAZİYE'YE EKSTRA Bİ HEDİYE TARİHİ Bİ DAŞ ALAM...
HOŞT BENİM FİKRİM ULEN BU.
DÜŞMANDAN ÇAMAK SEVAPTIR DİRLER.

HIRSS
ÇIT ÇAT
TOK
FISS
O ZAMAN BU DA SEVAP BU DA SERBES...
Y.RRAA YEDİN MEVLÜT AĞA NİHAHA.
HOPS!
HAH ŞİMDİ TAM SANA LAYIK HALE GELDİ. ÜSTÜNDEKİNİ Yİ ALTINDAKİNİ ARTIK MÜSAİT Bİ YERİNE.
ULEEN YAKARIM ASARIM, KESERİM, DOĞRARIM...
ÇIK
AKLIN VARSA KAÇ. BİTTİN LEN SEN.
DUR ORDA LEN, DAHA YANAŞ-MA...
BUNU KULLANMAK-TAN ÇEKİNMEM BİLESİN HA.
AT LEN SİLAHINI.
MEVLÜT
BJK SEVİYOR
SK
GT HEDİMEYİ SKEYİM
YAR
YAZIYOM BAK YAZDIM DAHA YAZARIM AT DEDİM.
TAMAM SAKİN OL.
BAK ATTIM.
HA ŞÖYLE AFERİN...
PUF
AKILLI OL...
ÖMRÜ HAYATIMIN EN GÜZEL GÜNÜ OLACAK BUGÜN ÇEKİL MANİ OLMA BANA MEVLÜT AĞA SGARIM ÇARKINA...
ÇİÇEKLERDEN NE İSTEDİN EŞŞOLU EŞŞEK...
SENİNLE ELBET HESAP-LAŞIRIZ ŞİMDİ ZA-MANIM YOK, HAYVAN OĞLUHAYVAN...
BUBANDIR G.TÜNÜ EŞEK-LER SKESİCEYE BAK HELE.
BUŞT NAMUSSUZ İBNE...
DİDİDİDİ
GİRSİN SANA İNCE İNCE.
Bİ DAKKA TELE-FON...
AÇ OLM.
ELİ BOŞ GELİYON.
SEBEBİ SENSİN KAHPE.
RAZİYE KÖYÜN TÜM OĞLANLARINI KUDURTMUŞ ŞUNLARA BAK KIZ.
AMAN RAZİYE DE Bİ POKA BENZESE...
HEÇ AR NAMUS KALMA-MIŞ KÖY NEREYE GİDİ BÖYLE YAPA-CAK İŞİNİZ MI YOK... İNİN AŞŞA SİZ DE...
TAMAM ANEY..
ALARM, ALARMI KURMUŞ-TUM AHO SAAT BEŞ OLMUŞ GEÇ KALDIM...
HOY...
SAAT 5
MUNDAR OLMUŞ LEN BUKET ARTIK HEÇ Bİ POKA YARAMAZ.

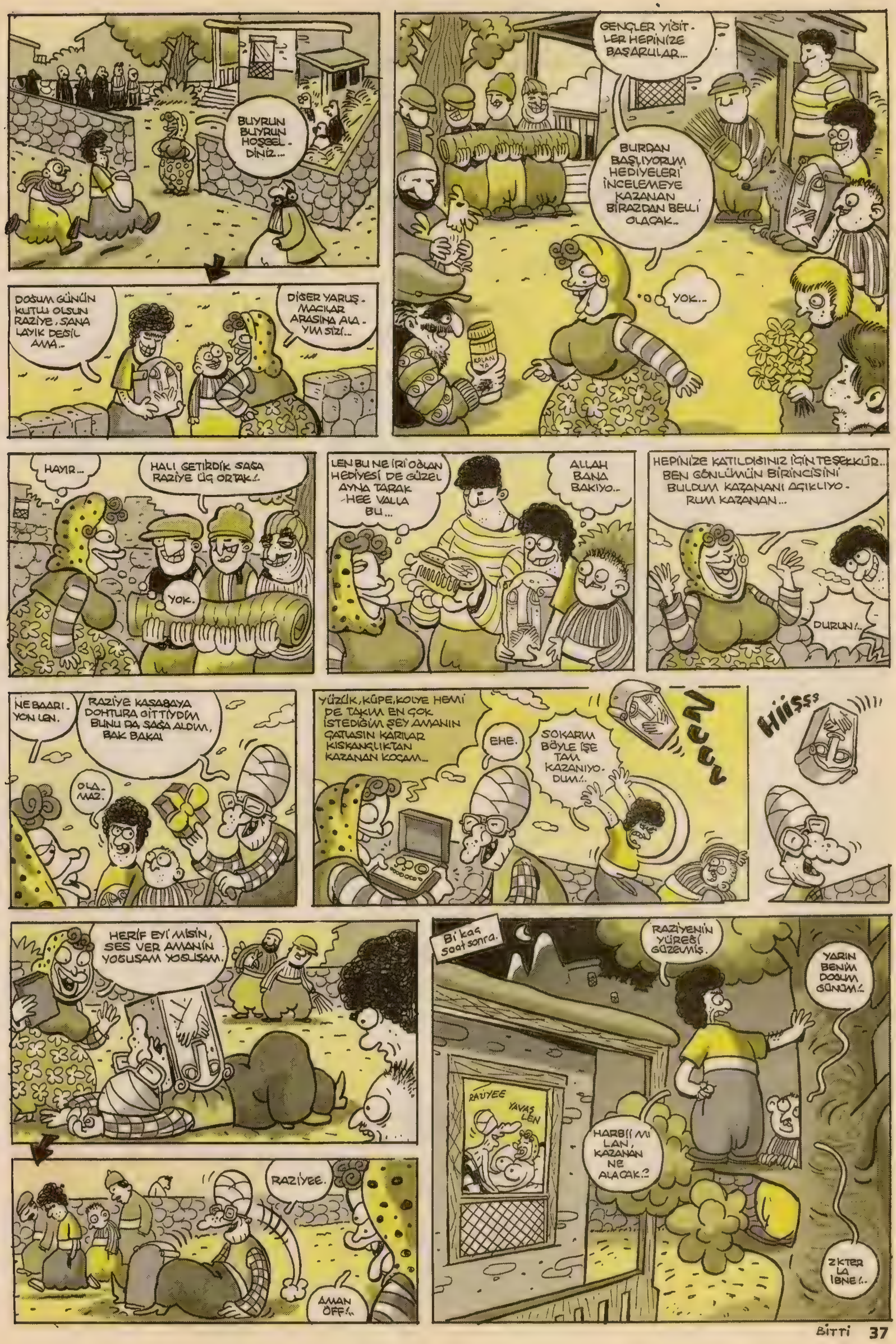
BUYRUN BUYRUN HOŞGEL-DİNİZ...
GENÇLER YİĞİT-LER HEPİNİZE BAŞARILAR...
BURDAN BAŞLIYORUM HEDİYELERİ İNCELEMEYE KAZANAN BİRAZDAN BELLİ OLACAK..
YOK...
KOLANYA
DOĞUM GÜNÜN KUTLU OLSUN RAZİYE. SANA LAYIK DEĞİL AMA..
DİĞER YARIŞ-MACILAR ARASINA ALA-YIM SİZİ...
HAYIR...
HALI GETİRDİK SAĞA RAZİYE ÜÇ ORTAK!.
YOK.
LEN BU NE İRİ OĞLAN HEDİYESİ DE GÜZEL AYNA TARAK -HEE VALLA BU...
ALLAH BANA BAKIYO..
HEPİNİZE KATILDIĞINIZ İÇİN TEŞEKKÜR.. BEN GÖNLÜMÜN BİRİNCİSİNİ BULDUM KAZANANI AÇIKLIYO-RUM KAZANAN...
DURUN!..
NE BAARI-YON LEN.
RAZİYE KASABAYA DOHTURA GİTTİYDİM BUNU DA SAĞA ALDIM, BAK BAKA!
OLA-MAZ.
YÜZÜK, KÜPE, KOLYE HEMİ DE TAKIM EN ÇOK İSTEDİĞİM ŞEY AMANIN ÇATLASIN KARILAR KISKANÇLIKTAN KAZANAN KOCAM...
EHE.
SOKARIM BÖYLE İŞE TAM KAZANIYO-DUM!.
HIIŞşş
HERİF EYİ MİSİN, SES VER AMANIN YOĞUŞAM YOĞUŞAM.
RAZİYEE.
AMAN OFF!..
Bi kaç saat sonra.
RAZİYENİN YÜREĞİ GÜZELMİŞ.
YARIN BENİM DOĞUM GÜNÜM!.
RAZİYEE
YAVAŞ LEN
HARBİ Mİ LAN, KAZANAN NE ALACAK.?
ZIKTIR LA İBNE!..

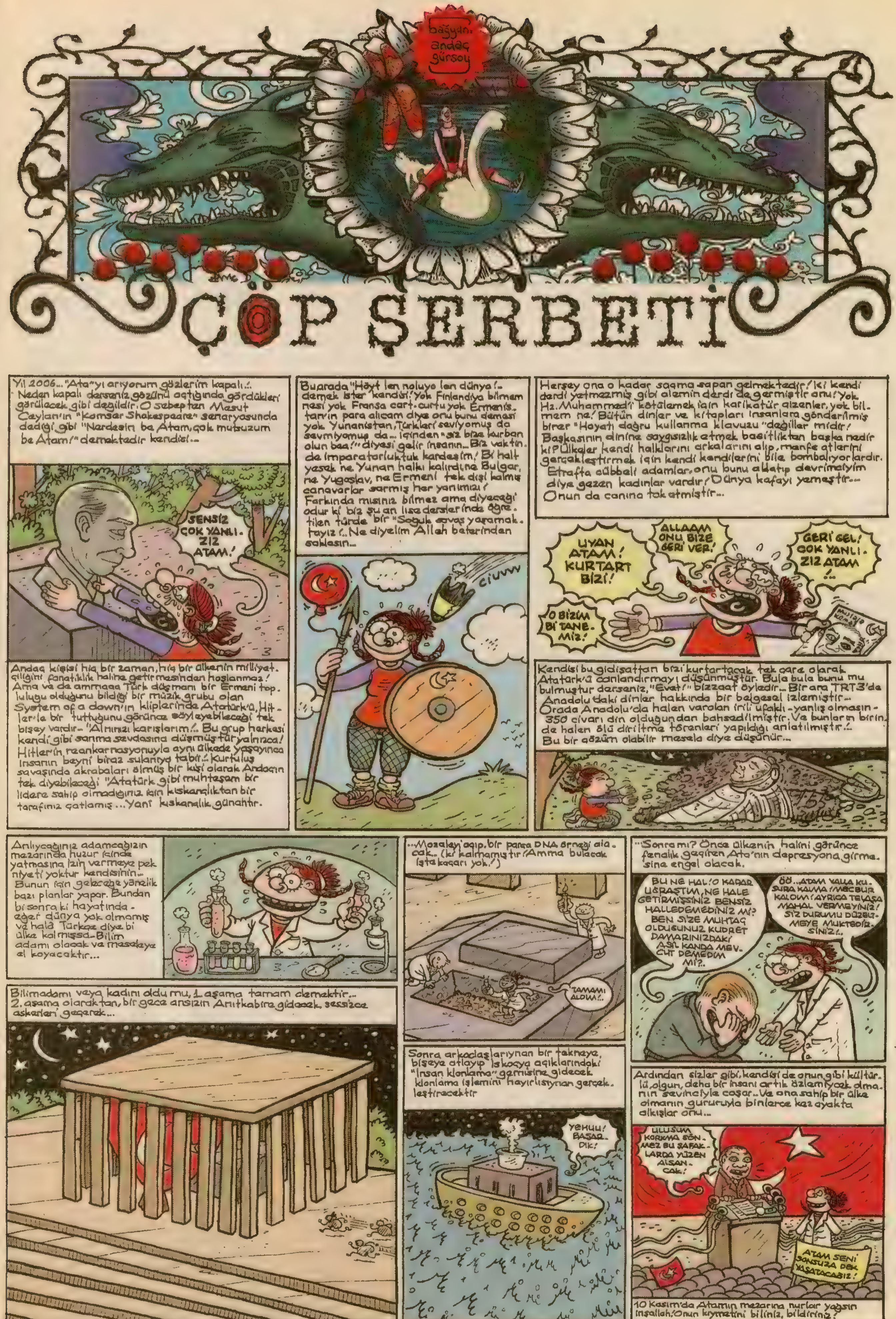


Not: Özel tiyatroların ödenekleri de kesilmiş. Atatürk'ün dediği gibi "sanatsız kalmış bir milletin hayat damarlarından biri kesilmiş demektir."!

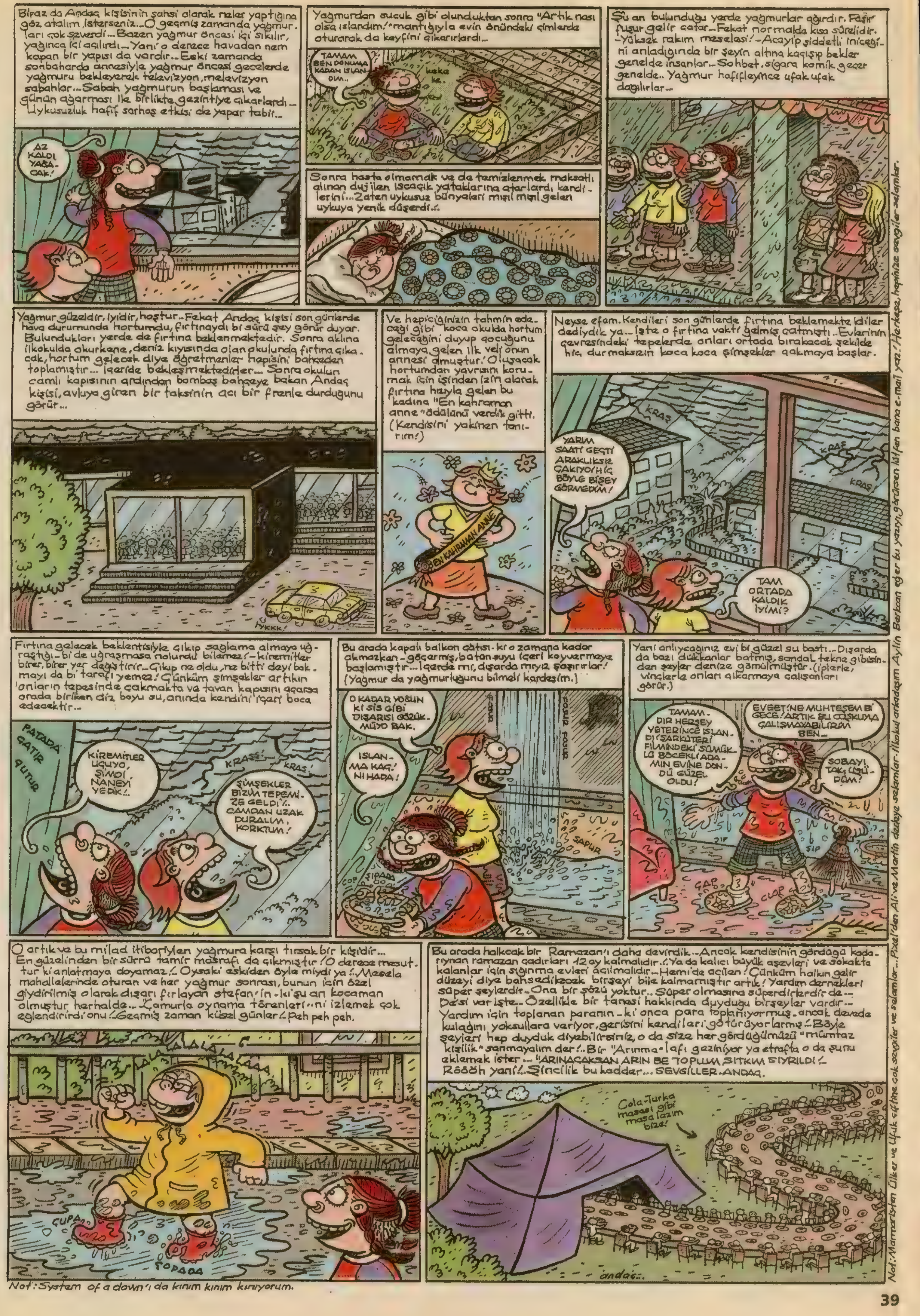

Not: System of a down'ı da kırım kırım kırıyorum.

soner günday

Nikılıs Keyç Ancelika Coli
Antonyo Banderas

toronto filim festivali eşek ziki ödüllü film

# SÜNGER ÇEKTİM GEÇMIŞE

**Angelina Coli** ve **Nikılıs Keyç** birbirini çılgıncasına seven ve nişanlı iki gençtir. Günlerden bir gün mutlu çift romantik bi ortama bi deniz kenarına giderler elele kumların üzerinde yürürler, **Angelina Coli Nikılıs Keyç**'e sarılır ve *"Çok mutluyum Nikılıs çok mutluyum..."* der ardından mutluluktan *"Ah ha haha!"* diye bi kahkaha atar... Sonra çılgılar gibi koşamaya başlarlar, **Nikılıs Keyç Angelina Coli**'yi yakalar mutlu bir şekilde kumların üzerinde yuvarlanırlar **Angelina Coli Nikılıs Keyç**'e gine *"Çok mutluyum Nikılıs çok mutluyum..."* der ardından mutluluktan gine *"Ah ha haha!"* diye bi kahkaha atar...Bütün gün boyunca **Angelina Coli** aşağı yukarı on-onbeş kere *"Çok mutluyum Nikılıs çok mutluyum..."* diyip ardından *"Ah ha haha!"* diye bi kahkaha atar, **Nikılıs Keyç** içinden *"Ne bu be sabahtan beri çok mutluyum Nikılıs A ha ha ha ha, çok mutluyum Nikılıs Ma ha ha ha ha diye amma kafa zikti ha... Ulan yoksa benim bu nazlı yarim denyomu acaba..? Eğer bi denyoyla evlenirsem bi ömür boyu neyderim ben..."* diye düşünür, artı kaygılanır ve nişanı atmaya karar verir, akabinde bi punduna getirip kavga çıkarır ve nişanı atar. **Nikılıs Keyç** hemen eve gider ve beraber çektirdikleri mutluluk dolu resimleri yırtar.. Fakat bi süre sonra içinden *"Kızcağız mutluydu ve mutluluktan kahkaha atıyodu ne varki bunda, ben yanlışmı sezinledim, Ancelika denyo falan değil, yarın gidip özür diliyim barişiyim Ancelikayla"* diye pişma olur ve yırttığı fotoğrafları yapıştırırmaya karar verir.

**Nikılıs Keyç** hemen slovmoşın olarak bakkala koşar ve bi tane uhu alır gine sılovmoşın olarak koşar eve gelir ve fotoğrafları bi güzel yapıştırır. Ardından **Ancelika Coli**'yi arar ve özür diler, tekrar nişanlanmak istediğini söyler. Ancelika Coli çok sevinir ve *"Demek barışıyoruz hea..çok mutluyum Nikılıs çok mutluyum..."* diyip ardından *"Ah ha haha!"* diye bi kahkaha atar telefonda...Kahkahayı duyan **Nikılıs Keyç** gine kıllanır ve aradığına pişman olur. Fakat bir kez daha ayrılmak istiyorum diyip onu tekrar üzmek istemez ve gizlice şehri terk etmeye Mayami'ye gidip kendine yesyeni bi hayat kurmaya karar verir. Gider Mayami Seyhat yazıhanesinden bi bilet alır ve otobüse biner...

**N**ikılıs **Keyç** *"Mayamiye gidiyom canım"* diye sert bir tonlamayla diye yanıtlar **Antonyo Banderasın** sorusunu, çünki geyik muhabbeti yapmak istemiyodur, o koltuğuna yaslanıp geçmişine çekeceği süngeri ve yeni hayatının planlarını yapmak için düşünmeye başlamak istiyodur. istiyodur istemesinede gel görki yanında oturan **Antonyo Banderas** kıpır kıpır bi dallamadır ve sürekli bi şeyler sorup **Nikılıs Keyç**'in dikkatini dağıtmaktadır
Bi süre kaçamak, yarım ağız cevaplar verir **Nikılıs Keyç** ama sonunda pes eder ve başlar **Antonyo Banderas**'la muabbet etmeye..

Şurdan burdan konuşurlarken **Anotyo Banderas** *"Abi Mayami'ye geçmişime sünger çekip yeni bi hayata başlamak için gidiyorum"* der **Nikılıs Keyç** *"Aaa! ne tesadüf bende aynı nedenle gidiyorum Mayami'ye "* der.
Bu aynılık **Antonyo Banderas** ve **Nikılıs Keyç**'i duygusal olarak yakınlaştırır ve Mayamide ortak bi ev tutup beraberce geçmişlerine sünger çekeme kararı alırlar..
Ertesi gün Mayami'ye vardıklarıda iki ay peşin ayda yediyüz dolara güzel bi ev tutarlar ve beraber yaşamaya başlarlar...
Üç gün sonra **Antonyo Banderas** *"Nikılıs abi hadi geçmişimize sünger çekmeye başlayalım.."* der..

**E**rtesi gün **Antonyo Banderas Nikılıs Keyç**'e geçmişe sünger çekmeye başlama işini gine sorar **Nikılıs Keyç** gine bi bahane öne sürer ve başlamaz geçmişe sünger çekme işine. Bu durum aynan böyle bir kaç hafta devam eder ve **Antonyo Banderas** kıllanır *"Mına koyim bendde bunu adam sandım meğer zırtonun önde gideniymiş, şunu kovayım evden de aklı başına gelsin.."* diye düşünür ve **Nikılıs Keyç**'e *"Lan sen kolpacı bi adama benziyosun senle aynı evde kalamam sittir git bu eden..!"* der **Nikılıs Keyç** *"Kira kontratı benim üstüme kerizov, rahatsız oluyosan sen git bu evden..!"* der

Bunun üzerine **Antonyo Banderas** *"Peki öyle olsun ama bu gece gidecek yerim yok bu gecede burda kaliyim yarın giderim'* der. Halbusi istese **Antonyo Banderas** gidip bi otelde kalabilir ama **Nikılıs Keyç** den intikam almak için hrika bir plan gelmiştir aklına.
Plan gereğince **Antonyo Banderas** *"Ben yatmaya gidiyom"* der ama odasına gitmez, gider banyoda duşa kabinin içine saklanır **Nikılıs Keyç** kaka yapmak için tuvalete girince **Antonyo Banderas Nikılıs Keyç**'in g.tünün resmini çeker, ve resmi internetten herkese yollar...

Ertesi gün bütün Mayami halkı **Nikılıs Keyç**'in g.tünün resmini konuşur ve "Ehi Ehi" diye gülerler. **Nikılıs Keyç** çok fena sinire keser ve *"O Antonyo godoşunun çenesini menesini kırmazsam banada Nikılıs demesinler!"* ulan!" diye intikam yemini eder. Fakat bi arkadaşı *"Kanka Antonyo da adama benziyo, bence sen önce biraz sipor yapıp kuvvetlen çünkü herifi dövmeye gidersin o seni döver iyice madara olursun valla dimi yani."* der **Nikılıs Keyç** düşünür ve *"Haklısın"* der.

Arkadaşı *"Hemen antremanlara başla, biraz şinav minav çek ki bedenin kıvama gelsin o zaman vurduğun yerden zımbey diye ses gelir."* der **Nikılıs Keyç** hemen bi spor salonuna yazılmaya karar verir ve arkadaşına *"Kanka bildiğin bi spor salonu varmı..?"* diye sorar. Arkadaşı *"Olmaz mı hemde kıralı var."* diye onu bi tanıdığının spor salonuna götürür.
**Nikılıs Keyç** salonu beğennmez ama beğenmiş gibi yapar ve hemen çalışmaya başlar.

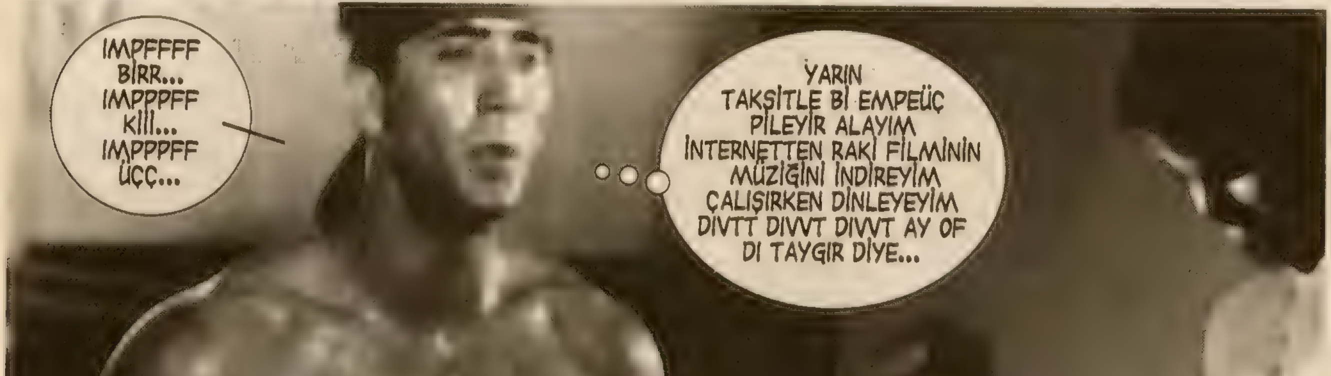


**Nikılıs Keyç** "Eskiden beleş empeüç dovınlod edilen siteler vardı acaba hala var mı, çünkü bi ara yasal düzenleme müzenlenme yapıldı..." diye düşünür ve bütün gece boyunca bir yandan intikam yemini ederken bir yandan da çılgıncasına spor yapar. Bi yarım saat sonra **Nikılıs Keyç** şınav çekerkene arka adalesinde çekme olur "Aheyy!" diye bağırır, ve yere düşer.Hemen bi taksi tutarlar ve **Nikılıs Keyç'i** hastaneye acile götürürler.

Doktor **Nikılıs Keyç**'in muyane eder ve ardından aniden emarını çeker, Doktor emara bakar ve " *Aşil tandonlarında bi zedelenme olmuş canım..*" der .
**Nikılıs Keyç** doktora *"Niye ki zedelendi acaba?"* diye sorar, doktor "Eşşeğin ziki yüzünden zedelendi her halde... Yavrum çeşitmisiniz nesiniz, gecenin bu saatinde iyice ısınmadan sipor yapılır mı?" diye azarlar ve **Nikılıs Keyç'e** iki hafta yatak istirahati verir.

**Nikılıs Keyç** kalkar ve **Antonyo Banderası** aramaya başlar, arar tarar fakat bi türlü bulamaz..
Bir kaç gün sonra **Antonyo Banderas**'ın Oklahomaya kaçtığı yolunda bir duyum duyar ve hemen bi otobüse atlayıp Oklahomaya gitmeye karar verir.
**Nikılıs Keyç** hemen terminale, Yeşil Oklahoma seyhat yazıhanesine gider ve "*İlk Oklahoma otobüsüne bi bilet rica edicektim..*" der. Gişedeki adam "*Abi inan olsun bilet yok*" der. **Nikılıs Keyç** "Niye ki canım?" diye sorar, adam "Abi yarın paskalya bayramı ya.." der. **Nikılıs Keyç** şaşırır ve "*Heaa doğru ya?*" der. Adam "*Abi koridorda gitmeye razıysan bi yer ayarliyim sana*" der. **Nikılıs Keyç** bu teklifi nefis bir görsel efekt eşliğinde red eder.

Yazıhaneden çıkan **Nikılıs Keyç** eş-dost hısım-akrabaların bazılarına bayram mesajı çekerek evine gider.
Her neyse bi hafta sonra bayram biter ve **Nikılıs Keyç** Oklahomaya gitmek üzere bi bilet alır ve otobüse biner.
Yolun yarısına geldiklerinde otobüs Baltimor yakınlarında bi dinlenme tesislerinde durur. Baltimorun sackavurması ünlüdür, yolcuların çoğu kavurma yer, akabinde çay içerler ve yola devam ederler, bi süre sonra yolcular muvainden durmalarını isterler. Çünkü kavurma yiyen yolcular motoru bozmuşlar, yani isal olmuşlardır.
Otobüstekiler beş altı saat boyunca dağ bayır kaka yapa yapa en nihayetinde Oklahomaya gelirler..

Bu çayırda çimende kaka yapma süreci yolcular arasında bi kaynaşma ve samimiyet süreci yaşatmıştır, herkes birbirine cep telefonu numarasını ve email adresini alıp verir, ve mutlaka görüşelim temennisinde bulunarak ayrılırlar.
İki gün sonra **Nikılıs Keyç** "*Belki bi ekmek çıka,r cinsellik olayına girerim inceden*" diye düşünür ve arka koltukta oturan Elizabet adlı bayanı cebinden bi arar fakat Elizabet telefonu açmaz bunun üzerin **Nikılıs Keyç** bu sefer yanın da oturan Barabara adlı bayanı arar fakat o da telefonunu açmaz "*Şu an meşgulüm yarım saat sonra dönücem sana*" diye bi mesaj atar, fakat bi saat geçmesine rağmen geri aramaz. Bunun üzerine **Nikılıs Keyç** sinirlenir ve "*Ejdadınızı zikiyim*" diyerek telefonundaki bütün numaraları siler

**SON**

mineflo
uğur gürsoy
YERLER ÇOK İNİŞ YOKUŞ HOCAM, Bİ ŞAP ATSAK ÖNCEDEN İYİ OLUR ASLINDA ESKİ TAŞ BUNLAR.
YOK BE USTA OLDUĞU KADAR KİRACIYIM ZATEN, SOĞUĞU KESSİN YETER.
MİNEFLOYU NERELERE DÜŞÜNÜYOSUN ŞİMDİ?..
SALONA YAPSAK YETER USTA.
FIRST!
TUT BAKALIM ŞUNU Bİ ÖLÇELİM..
FIRRT!
HASTA OLUR İNSAN BURDA YA, TAŞ ÇEKER ADAMI...
VALLA YAA Dİ Mİ?..
FIRRRR!
NE KADAR ETTİ..
DÖRT BUÇUK METRE KUSUR!..
NAPİYİM, TOPLAYIP GELİYİM Mİ USTA!
NEREYE GİTTİ BU ALLA ALLAH!
OHA BIRAKTI ÖKÜZ.
FIRRRR!
FIRRRSS!
TRAK!
ANAM!
Yardım Et
NOLUYO LAN?..
USTA?.
DEMEK NOTUMU ALDIN?!
HAYIRDIR ABİ?
BİRDEN BAŞIM ÇOK KÖTÜ DÖNDÜ YATAĞA ZOR ATTIM KENDİMİ KUSURA BAKMA ARTIK!.
YOK ÖNEMLİ DEĞİL...

ACİLE FİLAN GİDELİM Mİ İYİ MİSİN?
BİRAZ DAHA İYİCEYİM GEREK YOK..
AĞLIYO MUSUN SEN?
YOO!
SU FİLAN GETİRİYİM Mİ İSTER MİSİN?
İYİ OLUR..
BİŞEY SÖYLİYCEM.
BENİM ÇOCUKLUĞUM BU EVDE GEÇTİ. BURASI DA BENİM ODAMDI, O YÜZDEN DUYGULANDIM BİRAZ KUSURA BAKMA..
NE ACAYİP-MİŞ..
USTA?
ÇOCUKKEN BURAYA ARABAMI SAKLAMIŞTIM ŞİMDİ YOK SEN Mİ ÇALDIN, VER!
YOK ABİ NE ARA-BASI?..
POLİS ARABASI!
MAVİ KÜÇÜK Bİ POLİS ARABASI VERSENE İPNE!
YOK BENDE.
VERSENE LAN ORSPU ÇOCUĞU...
EEH. SKERİM ARABANI MANYAK MISIN SEN YA!
ŞRAK
ELLERİN KIRILSIN İŞALLAH, ALIPTA VERMİYOSAN HARAM ZIKKIM OLSUN OYNAMAKLAR NASİP OLMASIN!
AHA BURNUM KANIYO.
OFF NOLUYO MINA KOYM BAŞIM AĞRIDI OFF!
PIŞT..KALK HADİ İŞİMİZE BAKALIM AKŞAM OLDU..
HŞŞ. HADİ..
KAÇ METRE ETTİ BURAYA?
DÖRT BUÇUK
FRRR!
HAYDAAA! YİNE NEREYE GİDİYOSUN YA!..
AL YİNE BIRAKTI MANYAK!..
FIRSSS
BULDUM LAN!
cıvırcık
cıvırcık
cıvırcık
TRAK!

SON..

GÖKYÜZÜNDE YALNIZ GEZEEN YILDIZLAAAR
RADYO SÜPER ÇEKİYO! SANAT GÜNEŞİNE GELDİK SAYILIR!
YERYÜZÜNDE SİZİN KADAR YALNIZIM
Bzz Czzzz
SANAT GÜNEŞİ GERÇEKTEN GÜNEŞ DEĞİL Dİ Mİ ABİ?
HAYIR EVLAT! ZM FREKANSINDAN YAYIN YAPAN VERİCİLERLE KAPLI DEVYERASA BİR YAPAY-GEZEGEN. AYRICA SANAT VE TARİHİ ESER KAÇAKÇILIĞI İÇİN MÜTHİŞ Bİ FIRSAT!
ŞURDAKİ ARACI GÖRDÜNÜZ MÜ?
DÜRBÜNÜ GETİRSENE
DÜRBÜN KİMDE Kİ?
OHA!
BENDE
BEN DE BAKCAM
İNANILMAZ!
TAM YOL İLERİ!
BİR HAYKIRSAM BELKİ DUYULUR SESİM
cem dinlenmiş
gururla sunar
BEN GEZEGENDEN AYRILDIM ABİ..
ABİ TÜRKİYE'DE DERGİCİLİK ÇOK ZOR. VALLA.ÇOK MÜCADELE ETTİM. OLMADI YANİ..
necmi parlak
ve harikülade serüvenleri
ŞİMDİ SANAT GÜNEŞİNE GİDİYORUM. EVET İŞTE OLTAYI Bİ ATICAZ BAKALIM. TUTARSA..
BEN YALNIZIM BEN YALNIZIM
YALNIZIM
NOLUYO LAN?!
TIRRR
KADERİM BU BÖYLE YAZILMIŞ YAZIM
HİÇ KİMSENİN AŞKINDA YOKTUR GÖZÜM
TRRR
BİR YALNIZLIK ŞARKISI SÖYLER SAZIM
VONNN
BEN YALNIZIM BEN YALNIZIM YALNIZIM
NOLUYOR, BEN NERDEYİM, SİZ KİMSİNİZ, BURASI NERESİ..VS.VS.

necmi@whatisepope.com

-SÜRECEK-

YUFKA YÜREKLİ SİNİRLİ HOROZ
ERDİL YAŞAROĞLU
Ü-ürü-üüü!
Ü-ürü-üüü!
Ü-ÜRÜ-ÜÜÜ!
Mına koduumun! Kesin içti yine sabaha kadar,
kalkmıyor!...
Ü-ürü-üüü!
Vay gööt! Benden gizli çalar saat almış. Hem de radyolu...
Orrosspuuaa çocuuaa!
BAM!
Aman allaam, naaptım ben?! Naaptıııım?! Çiftçiyi öldürdüüüm!
Eşşoolueşşek, kalksaydın ya lan normal adamlar gibi!
Naapçam? Oyy... Cesedi yoketmem lazım...

Aaa? Naaptın seen?
Bana bak! Kimseye söylemiycen tamam mı?! Kimseye!... Yoksa seni de öldürürüm!
Ama, ama naaptın sen? Katil katiil!
DIİLİİM! KAZAYLA OLDU!
KATİİL AAH!
Kazayla oldu kazayla olduu!
ABOV!
Başımın belası mısınız laan!...
Şahit yok, şahit yok!
Gıt? Gıdak?
Şahit yook!

İHİHİHİHİHİHİ!
Şşşt! Sessiz olun! Sessiz olun! Susun!
Susun laan!
...Pirrr...
SUSUN LAAN!
GIIIRRRÇ...
ÇTONK!
GÜMBÜRR!
Naapıyosun sen?
Allah! Çiftçinin karısına ispiyonlıycak!
3
Hav! Hav!
Tissssss ssss ssss sss...
Kalktı mı Suat? Ona mı havlıyon?
Dışarı mı?

Klik!
Hepsi senin yüzünden!
Senin yüzünden seniin!
Nooluyo yaaa?
Sabah mı oldu...
Anaa! Nooldu çiftliğime? Amam allaam herşeyimi kaybettim, herşeyimi! Mahvoldum been! Karım, köpeğim, ineğim, atlarım, tavuklarım herşeyim yokoldu! Ühühühühühüaaa!...
Ha? Bi tek horozum kalmış... Bi tek horozum! Canıııım! Canım benim...
Canıııım, canıııım...
Canıııım...
Ulan çok sinirlenmiştim ama... Neyse, affettim gitti...
SON...

- KISA METRAJLI MACERALAR SERİSİ -
TUĞÇE
bağyan: andaç gürsoy
andacgursoy@yahoo.com gursoyandac@yahoo.com
"Ateşe dayanabileceğin kadar günah işle!"
öznel izleyici kitlesi
Dünya bir sahne, pütün insanlar da girer oyun. baz!.. Ve herkeşlerin eninde sonunda bir kün mutlaka doğum künleri keliverir!.. Sevkili Tuğçe kibi mesela!.. 1 kasım 2006 gece yatma vaktisi... Tuğçecik umut doludur..
ALLAAM ÇOK HELE-CAN VERİCİ, UYUMAK ZOR GELİYO VALLA!.. EH SABREDİCEZ AR-TIK YARIN OLA HAYROLA!
Ertesi günsü.. Yaani 2 Kasım. Öğlan civarı.. Uykusunu iylcene almış, içi kıpır kıpır bir vatandaş uyanır...
OHHAHHAHAY BÜKÜN BENİM DOĞUMKÜNÜM NAY NAYNAY NAY NAY NAY HAZIRLAYIN HEDİ-YELERİMİ PEN KELİYORUM!
Sonra..
KÜNAYDIIN! NERDEN BÖYLE ANLA! PANA PİŞEY ALMAYA MI KİTMİŞTİN YOKSA NELER ALDIN?..
HAH. TUĞBA GELDİN Mİ KIZIM! NOLDU HALLETTİN Mİ O MESELEYİ? ALDIN MI ALACAĞINI? ADAM İNDİRİM YAPTI MI?
TUĞÇE KALKTIN MI KIZIM! GEL DE KAHVALTINI ET!
HA EVET, EVET HEM ONU ALDIM, HEM DİĞER MEVZU-LARI HALLETTİM! EVE DÖNDÜM HEMEN...
2 dakka sonra...
DEMEK BANA PİŞEY ALMADIN ÖYLE Mİ! DEMEK PU-GÜN ÖNEMLİ Pİ GÜN DİİL HA! HAM HUM!
YOK! BEN SADECE KENDİ-ME TELEFON ALDIM! BU GÜNÜN NE ÖZELLİĞİ VAR Kİ!
YOO! BEN DE BİLMİYO-RUM! BAYRAM DİİL, SEYRAN DİİL.. NE VAR Kİ BUGÜN!
NE TİYELİM. KÜLE KÜLE KULLAN E Mİ?..
SEN BİŞEY HATIRLIYO MUSUN ANNE?..
Yarım saat sonra.
APLA, APLA, APLA, NOLUR VER! PİRAZ OYNIYIM! YAL-LA-RI-RIM YÜTFEN!
NİYE YAA İNSAN KARDE-ŞİNE VERMEZ Mİ YAA! ANNE ANNEEEE!
TUĞÇE-CİM OLMAZ
TUĞÇECİM OLMAZ BOZARSIN! VALLA OLMAZ!
GEL FOTOĞRA-FINI ÇEKİYİM!
YA HADİ VER BEN ÇEKİ-YİM!
15 dakka sonra..
TAMAM BUNU DA ÇEKTİM!
DUR Bİ POZ DAHA VER. CEM!
ŞLAKK!
20 dakka sonra..
TUĞÇECİM BEN YORULDUM, BİTİRE-LİM Mİ ARTIK!
DUR YA OLMAZ AMA!
ŞLAK!
BI KERE DE AMUDA KALKIYIM ONU ÇEK!
Daha sonra.. Tuğçe'nin aptal-saptal pozları nihayet biter. Ablacığı işine gücüne döner... Tuğçeciğin de telaşlı bir meşgalesi vardır tabi..
TUĞÇECİM TELEFONU KURCALAMA OLUR MU CANIM!..
TABİ TABİ, NE DEMEK! DO-KUNMUYORUM BİLE UZAKTAN BAKIYORUM!
ANNE BEN BU ÇARŞAFLARI MAKİNEYE ATIYORUM, TAMAM MI?
Ardından..
ANNE BENİM DIŞA-RIDA BAZI Bİ TAKIM İŞLERİM VAR!.. BEN ÇIKIYORUM!
TUĞBAA! TUĞÇE NERE-YE GİTTİ KIZIM! NE ZAMAN DÖNÜCEK MİŞ?..
ZBAMM!..
BİLMEM AMA BİR YERDE İYİ DE OLDU YANİ!.. ŞİMDİ AKŞAM Kİ SÜPRİZ DOĞUM GÜNÜ İÇİN DAHA RAHAT HAREKET EDERİZ! BABAM DA PASTA-YI GETİRİ-CEK!
2 dakka sonra... Kahramanımız ablasının yepis-yeni cep telefonu ile sokaklar da cirit atmaktır...
YEHAAAAAAAAA!
ŞLAK ŞLAK ŞLAK

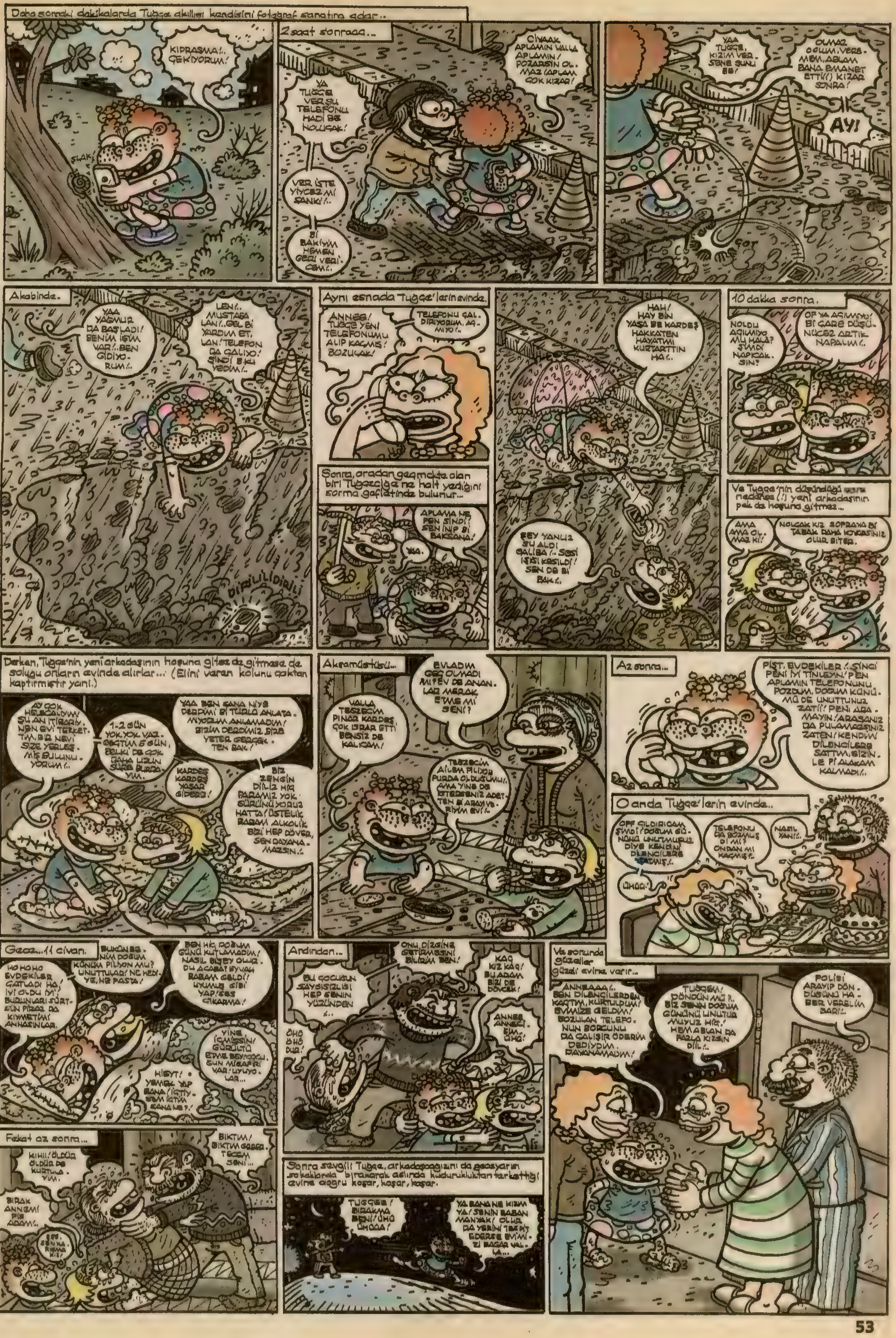
Daha sonraki dakikalarda Tuğçe akıllısı kendisini fotoğraf sanatına adar..
KIPRAŞMA!.. ÇEKİYORUM!
ŞLAK!
2 saat sonraaa...
YA TUĞÇE VER ŞU TELEFONU HADİ BE NOLUCAK!
CIYAAK APLAMIN VALLA APLAMIN! POZARSIN OL. MAZ (APLAM ÇOK KIZAR!
VER İŞTE YİYCEZ Mİ SANKİ!..
Bİ BAKIYIM HEMEN GERİ VERİ. CEM!..
YAA TUĞÇE, KIZIM VER. SENE ŞUNU BE!
OLMAZ OOLUM, VERE. MEM, ABLAM BANA EMANET ETTİ(!) KIZAR SONRA!
AY!
Akabinde.
YAA YAĞMUR DA BAŞLADI! BENİM İŞİM VAR!.. BEN GİDİYO. RUM!..
LEN!.. MUSTAFA LAN!.. GEL Bİ YARDIM ET, LAN! TELEFON DA ÇALIYO! ŞİNDİ B.KU YEDİM!..
Aynı esnada Tuğçe'lerin evinde.
ANNEE! TUĞÇE YENİ TELEFONUMU ALIP KAÇMIŞ! BOZUCAK!
TELEFONU ÇAL. DIRIYORUM, AÇ. MIYO!..
HAH! HAY BİN YAŞA BE KARDEŞ HAKKATEN HAYATIMI KURTARTTIN HA!..
10 dakka sonra.
NOLDU AÇILMIYO MU HALA? ŞİMDİ NAPICAK. SIN?
OF YA AÇILMIYO! Bİ ÇARE DÜŞÜ. NÜCEZ ARTIK NAPALIM!..
Sonra, oradan geçmekte olan biri Tuğçecığe ne halt yediğini sorma gafletinde bulunur...
APLAMA NE PEN ŞİNDİ? SEN İNİP Bİ BAKSANA!
YAA.
ŞEY YANLIZ SU ALDI GALİBA!.. SESİ IŞIKI KESİLDİ! SEN DE Bİ BAK!..
Ve Tuğçe'nin düşündüğü neden(!) yeni arkadaşının pek de hoşuna gitmez...
AMA AMA OL. MAZ Kİ!
NOLCAK KIZ SOFRAYA Bİ TABAK DAHA KOYARSINIZ OLUR BİTER.
Derken, Tuğçe'nin yeni arkadaşının hoşuna gitse de gitmese de soluğu onların evinde alırlar... (Elini veren kolunu çoktan kaptırmıştır yani.)
AY ÇOK HEYECANLIYIM ŞU AN İTİBARIY. NEN EVİ TERKET. TİM, BİR NEVİ SİZE YERLEŞ. MİŞ BULUNU. YORUM!..
1-2 GÜN YOK YOK VAZ. GEÇTİM 5 GÜN, BELKİ DE ÇOK DAHA UZUN SÜRE BURDA. YIM.
YAA BEN SANA NİYE DERDİMİ Bİ TÜRLÜ ANLATA. MIYORUM ANLAMADIM! BİZİM DERDİMİZ BİZE YETER GERÇEK. TEN BAK!
KARDEŞ KARDEŞ YAŞAR GİDERİZ!
BİZ ZENGİN DİLİZ HİÇ PARAMIZ YOK SÜRÜNÜYORUZ HATTA! ÜSTELİK BABAM ALKOLİK BİZİ HEP DÖVER, SEN DAYANA. MAZSIN!..
Akşamüstüsü...
EVLADIM GEÇ OLMADI MI? EV DE ANAN. LAR MERAK ETMEZ Mİ SENİ?
VALLA TEYZECİM PINAR KARDEŞ ÇOK ISRAR ETTİ BENSİZ DE KALICAM!
TEYZECİM AİLEM PİLİYOR BURDA OLDUĞUMU!.. AMA YİNE DE İSTERSENİZ ADET. TEN Bİ ARAYIVE. RİYİM EVİ!..
Az sonra...
PİŞT, EVDEKİLER!.. ŞİNCİ PENİ İYİ TİNLEYİN! PEN APLAMIN TELEFONUNU POZDUM, DOĞUM KÜNÜ. MÜ DE UNUTTUNUZ ZATİ! PENİ ARA. MAYIN! ARASANIZ DA PULAMAZSINIZ ZATEN! KENDİMİ DİLENCİLERE SATTIM, SİZİN. LE Pİ ALAKAM KALMADI!..
O anda Tuğçe'lerin evinde..
OFF ÇILDIRICAM ŞİMDİ! DOĞUM GÜ. NÜNÜ UNUTMUŞUZ DİYE KENDİNİ DİLENCİLERE SATMIŞ!..
TELEFONU DA BOZMUŞ DİMİ? ONDAN MI KAÇMIŞ?..
NASIL YANİ!..
UHOO!
Gece...11 civarı.
HO HO HO EVDEKİLER ÇATLADI HA! İYİ OLDU İYİ! BURUNLARI SÜRT. SÜN PİRAZ DA KIYMETİMİ ANNASINLAR.
BUKÜN BE. NİM DOĞUM KÜNÜM PİLİYON MU? UNUTTULAR! NE HEDİ. YE, NE PASTA!
BEN HİÇ DOĞUM GÜNÜ KUTLAMADIM! NASIL BİŞEY OLUR. DU ACABA! EYVAH BABAM GELDİ! UYUMUŞ GİBİ YAP! SES ÇIKARMA!
HİEYT! YEMEK YAP BANA! İÇTİY. SEM İÇTİM SANA NE?!
YİNE İÇMİŞSİN! GÜRÜLTÜ ETME BEY! ÇOCU. ĞUN MİSAFİRİ VAR! UYUYO. LAR...
Fakat az sonra...
KIHII! ÖLDÜR ÖLDÜR DE KURTULA. YIM.
BIKTIM! BIKTIM SENDEN. TEREM SENİ...
BIRAK ANNEMİ PİS ADAM!..
Ardından...
ONU DİZGİNE GETİRMESİNİ BİLİRİM BEN!
BU ÇOCUĞUN SAYGISIZLIĞI HEP SENİN YÜZÜNDEN!..
KAÇ KIZ KAÇ! BU ADAM BİZİ DE DÖVCEK!
ANNEE ANNECİ. ĞİM.. UHÜ!
OHO OHO DUR!
Sonra sevgili Tuğçe, arkadaşçağızını da gecéyarısı sokaklarda bırakarak aslında kudurukluktan terkettiği evine doğru koşar, koşar, koşar.
TUĞÇEE! BIRAKMA BENİ! UHO UHOOA!
YA BANA NE KIZIM YA! SENİN BABAN MANYAK! OLUR DA YERİNİ TESPİT EDERSE EVİMİ. Zİ BASAR VAL. LA...
Ve sonunda güzeller güzeli evine varır...
ANNEAAA!.. BEN DİLENCİLERDEN KAÇTIM, KURTULDUM! EVİMİZE GELDİM! BOZULAN TELEFO. NUN BORCUNU DA ÇALIŞIR ÖDERİM DEDİYDİM. DAYANAMADIM!
TUĞÇEM! DÖNDÜN MÜ?.. BİZ SENİN DOĞUM GÜNÜNÜ UNUTUR MUYUZ HİÇ! HEM ABLAN DA FAZLA KIZGIN DİİL!..
POLİSİ ARAYIP DÖN. DÜĞÜNÜ HA. BER VERELİM BARİ!..

YERALTI ÖYKÜLERİ
"18 kredi"
ERSIN KARABULUT
-BEN KARARIMI VERDİM BU GECE BU İŞ BİTİCEK...
-YAA NASI TEK BAŞINA KARAR VERİYOSUN YAA? BİZİM BİŞEY DEMEYE HAKKIMIZ YOK MU YANİ?
ABİ...
-KIZIM BANA BAK BANA ARTİSLİK YAPMA TAMAM MI, EN BÜYÜĞÜNÜZ BENİM, DİNLİYCEKSİNİZ LAFIMI !..
-MADEM EN BÜYÜK SENSİN, SEN YAPICAKSIN... BEN ELİMİ BİLE SÜRMEM SÖYLİYİM.
-ABİ...
-LAN MANYAK MANYAK KONUŞMA, SANKİ DAHA ÖNCE YAPMADIĞIMIZ İŞ!..ELİNİ SÜRMEZMİŞ... ...KIZIM BAK HERİF ZATEN GELMİŞ 85 YAŞINA TAMAM MI, Bİ ÜFLEMELİK CANI KALMIŞ MÜCADELE Mİ EDİCEK SANIYOSUN ?!
-ABİ...
-NE VAR LAN İKİ SAATTİR ABİ ABİ ABİ NE DİYOSUN?
-DEDEMİ NİYE ÖLDÜRÜYORUZ?..
LAN SESSİZ OLSANA NE BAĞIRIYON.. OĞLUM SEN HARBİDEN NE SALAK Bİ ÇOCUK OLDUN YAA,' KAÇ SAATTİR KONUŞUYORUZ CİDDİ CİDDİ ANLAMADIN MI NE OLDUĞUNU?..
YOK.
HEY ALLAHIM YAA. OĞLUM BAK DEVLET ARTIK HER HANEYE BELLİ Bİ...
HANE NE?
YAA Bİ DİNLE, HANE DEDİĞİM EV İŞTE. DEVLET ARTIK HER EVE BELLİ Bİ YAŞAMA KREDİSİ VERİYO...
ONU BİLİYOM...
-TAMAM İŞTE SALAK KAFANI ÇALIŞTIRSANA, BİZ BU EVDE KAÇ KİŞİYİZ?.. 4... DEDEM YAŞADIKÇA BİZİM HAYATIMIZDAN ÇALIYO OĞLUM ...MESELA DİYELİM Bİ KAZA ESERİ ÖLSE KALAN KREDİ DÖRDE DEĞİL ÜÇE BÖLÜŞTÜRÜLÜCEK İŞTE. EKSTRADAN Bİ KAÇ SENE YAŞAMA HAKKIMIZ OLUCAK ANLADIN MI ŞİMDİ?..
-BİLMİYORUM ABİ BEN, BİRAZ ÇEKİNİYOM, AZ DAHA BEKLESEK Mİ? ACAİP YAŞLANDI, DAHA NE KADAR YAŞIYCAK Kİ? TAŞ ÇATLASA 5 AY SONRA KENDİLİĞİNDEN GİDER ZATEN...
-HADİ LAN!!!

İKİ YILDIR ÖYLE DİYOSUN, HANİ ÖLÜYO MU?! RESMEN İNADINA YAŞAMAYA DEVAM EDİYO PEZEVENK. ÜNİVERSİTE OKUYCAM LAN BEN, HAYATIMI MORUĞUN TEKİNE YEDİRİR MİYM SANDIN?.. GEBERSİN GİTSİN!..
BAĞIR BAĞIR DA İYİCE UYANSIN!..OĞLUM MADEM YAPICAZ FAZLA KONUŞMA NASIL HALLEDİCEZ, NEYLE YANİ, ONU SÖYLE. YASTIKLA BOĞARAK FİLAN MI?..
BENİM DE AKLIMA İLK O GELDİ DE KURTULMA RİSKİ VAR. İŞİ GARANTİYE ALMAK LAZIM...
ŞİMDİ SİZ BURDA BEKLEYİN BEN MUTFAĞA GİDİCEM. SESİNİZİ ÇIKARTMAYIN HEMEN GELİCEM SESSİZ OLUCAKSINIZ TAMAM?.
AY İYİ BE...
TIKIRT. TIK.
MNA KODUKLARIMIN. SESSİZ OLUN DEDİK YAA, İKİ DAKKA YAA.
ULAN İKİ DAKKA SES YAPMAYIN DEMEDİM Mİ? UYANDIRMAK MI İSTİYOSUNUZ HERİFİ?..
YAA BİŞEY YAPMADIK BE, ASIL SEN SESSİZ OL ALLAH ALLAH MANYAĞA BAK...
LAN SUS SENİ DE GEBERTİRİM HAA. HADİ YÜRÜYÜN BİRLİKTE GİDİYORUZ...

FAZLA BİLE YAŞADIN ...
BELEŞÇİ SÜLÜK..

ÇAT
LAN NOOLU..
-YO.
ABİ NOOLUYO YAA Bİ SANİYE!..
VAY PİÇLER VAAY...DEMEK İKİ GÜNLÜK HAYATIMA DA GÖZ DİKTİNİZ HA?..YEDİRİR MİYİM LAN KREDİMİ BEN SİZE?!
YAA DEDE NE SAÇMALIYOSUN YAA!!
KES LAN G.T!..
ABİ! POLİS ABİ! Bİ DİNLE BAK KÖTÜ Bİ NİYETİMİZ YOKTU KURAN ÇARPSIN BAK YEMİN EDİYORUM !!!
ABİ ALLAHAŞKINA DİNLE Bİ!.. YILLARDIR ÖLMÜYO ABİ ADAM! 85 YIL YAŞAMIŞ VE ŞURDA ÜÇ KÜÇÜK ÇOCUĞUZ, TOPLAM 18 YILLIK KREDİMİZ KALMIŞ, İNSAN BİRAZ DÜŞÜNÜR FEDAKARLIK YAPAR DI MI TORUNLARI İÇİN? YAPMIYO ABİ UMRUNDA DEĞİL!..ÜNİVERSİTE OKUYCAM ABİ BEN, YOKSA VALLA BAK KÖTÜ Bİ NİYETİMİZ NİYE OLSUN YAA!
NE LAN ÜNİVERSİTE DİYE BANA MI GÜVENDİNİZ NAMUSSUZ VİCDANSIZ KÖPEKLER.!! MEMUR BEY OĞLUM BU PİÇLER VAR YA İKİ GÜN FAZLA YAŞIYCAZ DİYE ANALARINI BABALARINI DA ACIMADAN ÖLDÜRDÜLER DE HAPİSLERDE ÇÜRÜMESİNLER DİYE SESİMİ ÇIKARTMADIM! AMA CANAVAR BUNLAR CANAVAR! KÖPEK ÇIKTI BUNLAR!..
AMA ARTIK VAZGEÇTİK, AÇ GÖZLÜ OLMAMAK GEREKTİĞİNİ ANLADIK, ŞURDA SICACIK EVİMİZDE ARTIK DEVLET BABA NE KADAR LAYIK GÖRDÜYSE DÖRDÜMÜZ YAŞARIZ GÜZEL GÜZEL, DEDEMİZİN DE HAKKI VAR TABİİ YAŞAMAYA ...BİZ ÜNİVERSİTE OKUYCAZ FİLAN DİYE BÖYLE BİŞEY YAPALIM DEDİK AMA ÇOK YANLIŞ TABİİ... ANLADIK YANLIŞIMIZI...
..YAA VALLA BİZ ÖLDÜRMEDİK DEDE YAA ÖLÜ BULDUK BİZ ONLARI YAA!!

İÇİM ACIYO AMA BU SEFER HAKETTİLER. CEZASI NEYSE VERİN...BEN BALKONA ÇIKIYORUM FENALAŞMADAN...SİZ İŞİNİZİ BİTİRİNCE SESLENİRSİNİZ...
TAMAM BEYAMCA MERAK ETME SEN BAK İŞİNE...
DE DEE!
DEDE HAPSE YOLLAMA BİZİ! ALLAHINI SEVERSEN DEDEE!
SSS. SESSİZ OLUN BAK KOMŞULARI UYANDIRICAKSINIZ... YAPTIĞINIZ GERÇEKTEN AYIP... Bİ KERE ŞU BIÇAĞI BIRAK BAKIYIM, VER BANA...
BUYUR ABİ. ABİ DOĞRU SÖYLÜYOSUN... PİŞMANIZ. AMA KÖTÜ NİYETLİ DEĞİLDİK...
Bİ DE KAÇ YIL YERİZ ABİ TAHMİNİ BİŞEY SÖYLESEN?..
İYİ NİYETTEN AFLA MAFLA ÇIKA...
GART
Ö! ÖE!
AABİİ!..
ĞGAHH GGIĞ.
SESSİZ OLUN ÇOCUKLAR KOMŞULARI UYANDIRMALIYALIM... ŞÖYLE KIPIRDAMADAN DURURSAN BİRAZ...HEMEN HALLEDİCEZ...SIYIR İSTERSEN ŞÖYLE...KALDIR, HAH...
ABİ ACITMADAN.. NOOLU...AH! IAHHH!
İĞAGH
OOHOO, BI RAHAT DURMADINIZ Kİ YAA. HADİ ABİ BİTİRELİM GİDELİM CANLARI ÇOK TATLIYMIŞ BUNLARIN..
ABİ NOLUR 7 YAŞIN DAYIM, BEN ABİ DAHA!!

"18 Kredi": 3 sene önce yine Lombak'ta çizdiğim, konusunu sevdiğim ama çizgisini hiç beğenmediğim bi öyküydü. Ne zamandır yeniden çizmek istiyordum. Kısmet bu ayaymış. Evet böyle.

KAHRAMAN BARUT
yazan ve çizen: «Bizzat Kendisi»
SÜT ve KURABİYE ÖYKÜLERİ
Bu öykünün adı:
DIGIDIK DIGIDIK
OYNAYANLAR:
GENÇLİĞİM
MİKİ'NİN GENÇLİĞİ
YAŞLILIĞIM
MİKİ'NİN YAŞLILIĞI...
Zaman bence at gibi bişey...Böyle dıgıdık dıgıdık durmamacaya koşuyo Mikicim.
Hatta koşmak ne kelime Barutcum, resmen uçuyo zaman uçuyooo...
Sıkı tutun Mikicim dıgıdık dıgıdık deeh...
Dön dolaş yine gel...
Güle güle...
SALI
ÇARŞAMBA
Yavaaş.
Ayy yavaş sür şunu çılgın şey, düşüreceksin beni...
CUMA
Meraba muhterem.
CUMARTESİ
Hazırlan geliyolar.
PAZAR
Güüş..
Bööle kocaman kanat-ları var hem koşuyo hem uçuyo namussuz!..
Ay aynısını yaptın valla...
Arada çüüş diyorum ama bana mısın demiyo İtoğlu it...
İtoğluit di mi?..
Düşücen kırıcan bi yerini.
Artiz...
HİSAR ÇAY BAHÇESİ
Bak gençliğimi-zin ortamları... Ben diyeyim 15 sen de 20 yıl geçmiş aradan...
Hey gidi hey...
Ney gidi ney?..
İnsan roman-tik bir hayvandır...

İlk tanışmamızı hatırlıyor musun?..
Hiç unutur muyum çapkın. Ben tam burda oturuyordum sen de tam orda...
Üff manitaya bak.
Bereketli artammış harbiden...
Amanın demiştim kıza bak boncuk gibi bişey.
Ay sen de pek bi yakışıklıydın be Barutcum.
Şemsiyem istenildiğinde 2 kişilik de olabilir küçük hanım. Buyrun paylaşalım...
Mersi böyle iyi... Asıl siz buyrun yağmuru paylaşalım...
Hımm, yenir bu...
Hımm. yenir bu...
-Ben de sana yağmur da bişey mi, denizi paylaşalım demiştim...Ne çılgınlıktı ama.
-Hele kürekleri çeken bi kız olunca.
-Ee ben de kitabı tutuyodum, haksızlık etme...
Bak bi de şu şiiri dinle.
Hımm. Kasın yenir bu...
Daha o zamandan senin gerçek bir kahraman olduğunu anlamıştım kocakafa...
Yankii goo hom !!
DONK!
EMPERYAL NEW YORK
Bunu yemek allahın emri artık...
Tarkovski numarana da diyecek yoktu doğrusu...
Ne Tarkovski'mi dedin? Bayılırım Tarkovski'ye...
Peki, Ayna'yı izledin mi?
En az üç defa.
Ben de dördüncü olsa yine izlerim...
Bende var gel izleyelim bu akşam..
Nee sende video mu var yoksa?.
Hem güzel, hem sakı, hem de videosu var dedim kendi kendime...
-O filim dilde esas filim çok acaipti bence, kahramanım.
-Ehe ehe renkli sinemaskop..
Vay bee ne filimdi haa...
Günaydııın. kahramanımız acıkmıştır diye düşündüm de...
Amanın süt ve kurabiye mi ?. En sevdiğim şey...
Kahraman Barut hayatının kadınını bulduuu... Kahraman Barut hayatının kadınını bulduuu...

Eh bulmuşum hayat arkadaşımı kaçırır mıyım, derhal yaptım teklifimi di mi ama...
Eveet seni çapkın kikir kikir...
Gel bana, katıl bana Miki...
Nası yani!?
Vuralım kendimizi yollara; birlikte çıkaralım şu ölümlü dünyanın tadını!.. Ne dersin?.
Peki derim hatta ağlarım bile mutluluktan...
-Ama ne gezdik o günden sonra be..
-Karış karış Anadolu..
O diyar seniiin ehe ehe...
Bu diyar benim kikir kikir...
-Kahraman Barut heykelini hatırlıyor musun?
-Hiç unutur muyum benim yetenekli kahramanım...
Kendisi hayattayken heykeli dikilmiş nadir kahramanlardandır...
ŞAK ŞAK ŞAK ŞAK.
Bravooo...
-Küçük Miki heykelini de unutmayalım ama.
-Hiç unutur muyum benim yetenekli Mikim...
Kendisi hayattayken heykeli dikilmiş nadir Mikilerdendir...
ŞAK ŞAK ŞAK
Bravooo...
-Giderek işi büyütmüş vee...
-Motorize olmuştuuuk...
Ha bu diyaaaarr Ha o diyaaaar...
PATA PATA PATA
Habudi habudi habudiyaaaarr...
Hatta motor da yetmemişti deee...
-Araba olayına terfi edivermiştik.
-Gelgel ile Fadik'le tanışmamızı hatırlıyor musun?
ZING!
Kedilere dikkaaat!
Miiv.
Miiv.

Anne-Babalık ne muhteşem bi duyguydu bee...
Allah bağışlasın kaç aylık bu ... a..a.. ama?..
Miiv...
Miiv...
FADİK 1992 2003
GELGEL 1992 1998
Acımasız zaman onları da aldı götürdü ya bizden...
At gibi dıgıdık dıgıdık durmamacaya koşuyo bee!..
AŞİYAN MEZARLIĞI
Hatta koşmak ne kelime Barutçum, resmen uçuyo, zaman uçuyoo...
İnsan metafor yapan hayvandır.
Koşsa da uçsa da bizi hiç ayıramasın olur mu?
Şemsiyem istenildiğinde iki kişilik de olabilir küçük hanım, buyrun paylaşalım ... Ehe ehe...
Mersi böyle iyi, asıl siz buyrun karı paylaşalım ehe ehe...
Kar da birşey mi, asıl gelin ahireti paylaşalım ehe ehe ehe...
At yorulana kadar Mikicim...
Yolun sonuna kadar kahramanım.
Artık feneri söndürebilirsin Barut, bak ilerde bi ışık göründü...
Evet az kaldı sıkı tutun Mikicim, Dı-gı-dık-dı-gı-dık deeeh!..
Mutlu son!.. (İnşallah...)

yüzbaşı
albırt
OBREHEYY OH HE HEYY!
Post Modern Zamanların Yenilmez savaşçısı
Görünmez Adama Karşı
ÖZET Görünmez bi adam insanlara musallat olmuş, çantalarını cüzdanlarını çalıp kaçmak suretiyle binbir arsızlık rezillik yapmaktadır. Efbiay görünmez adamı çaktırmadan takip edip yakalaya bilmek için görünmezlik hapı icat eder. Hapı ilk olarak Albay Henri içer...
TAM OLARAK GÖRÜKMEZ OLDUM MU KOMTANIM?
PEK YAMAN Bİ HAPMIŞ BU KOMTANIM, KÖPÜK KÖPÜK OLDU HENRİ ABİ VALLA..!
ÖNCE ÇİTİLENMİŞ GİBİ KÖPÜK KÖPÜK YAPIYOMUŞ İNSANI SONRA DA KOMPİLE GÖRÜNMEZ OLUYOMUŞŞUN, GÖRÜNMEZLİK ETKİSİ DE TEE ON İKİ SAAT SÜRÜYOMUŞ.

LAN HER TARAFIN GÖRÜKMEZ OLDU AMA BIYIĞIN GÖRÜKÜYO..SENİ BÖYLE FARK EDERLER VE OPERASYONUMUZ TEHLİKEYE GİREBİLİR O YÜZDEN BIYIĞINI KESMEMİZ GEREKİYO HENRİ...
KATİYEN OLMAZ KOMTANIM HAYATTA KESMEM BIYIĞIMI..
NİYE Kİ?
KARİZMAM BOZULUR KOMTANIM..
ULAN KILLA YÜNLE KARİZMA OLSA BENDEN DAHA KARİZMATİĞİ OLMAZDI BU EFBİAY ÇAMIASINDA, HER TARAFIM TÜY DOLU AMA BIRAK KARİZMAYI GÜNDE İKİ ÖĞÜN VİSKASI ANCA BULUYOM BE.. YANİ DİYCEĞİM O DUR Kİ KOMTANIM DİNLEMEYİN BU ŞEREFSİZ HENRİYİ KESİN BIYIKLARINI ZATİ BENDE GICIK OLUYODUM O BIYIKLARA SENELERDİR, NE ÖYLE BE MAÇO GİBİ...
LAN DİNGİL BAŞLIYCAM ŞİMDİ SENİN KARİZMANDAN HA!! OPERASYON SÖZ KONUSU DİYORUM...ALBIRT ŞIRDAN Bİ MAKAS VER BANA DA KESEYİM ŞU BIYIKLARI...
AHGHH! KOMTANIM DUR ÇEKME ACIYO AG-GHH!
EĞER BIYIĞIMI KESERSENİZ İSTİFA EDERİM KOMTANIM!
LAN BEBEK OLMA, AKILLI OL BIRAZ..!
TİLİLİLİ Lİ... TİLİ LİL Lİ
ULAN Bİ RAHAT YOK BE KIRKBİN KERE SÖYLEDİM YAA BEN OPERASYON PLANI YAPARKEN TELEFON BAĞLAMAYIN BANA BE. ÖFF YA BIKTIM YA!!
BUYUR CANIM..!
efendim biliyorum telefon bağlamayın demiştiniz. ama memur skati diye biri arıyo ve çok cok cok acil bi konu olduğunu, sizle görüşmesi gerektiğini söyledi, bağliyim mi efendim?
DEMEK ACİL HA? PEKİ BAĞLA AMA ÖNCE ARAYAN MEMURU UYAR EĞER BAHSEDECEĞİ MEVZU ABUK SABUK Bİ MEVZUYSA YOL YAKINKEN VAZ GEÇSİN, ÇÜNKÜ EĞER BAĞLANIR DA BANA ACİL DİYE ANTİN KUNTİN Bİ ŞEYLER ANLATIRSA SICAK SEVİYOSA NEVADA ÇÖLÜNE SOĞUK SEVİYOSA ALASKAYA SÜRERİM BİLMİŞ OLSUN...
- bakın "abuk sabuk bi şeyse sürgüne yollarım" dedi ama...
YOK SEKRETER HANIM ANTİN KUNTİN Bİ MEVZU İÇİN KOMTANIMI RAHATSIZ EDİP YAKARMIYIM KENDİMİ HİÇ... BU ÇOK ÖNEMLİ Bİ MEVZU HELE SİZ BAĞLAYIN Bİ KOMTANIIMI...

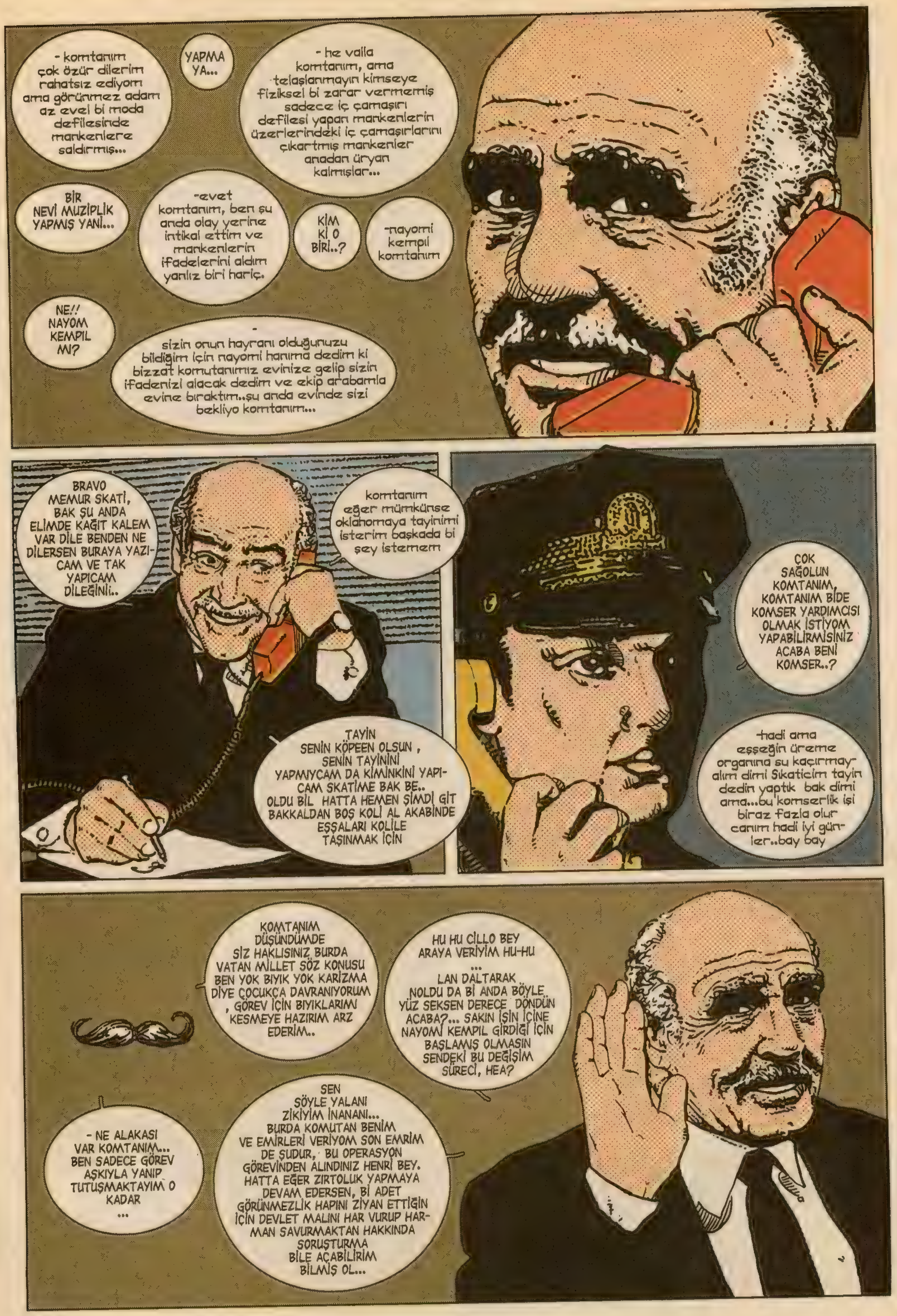
- komtanım çok özür dilerim rahatsız ediyom ama görünmez adam az evel bi moda defilesinde mankenlere saldırmış...
YAPMA YA...
- he valla komtanım, ama telaşlanmayın kimseye fiziksel bi zarar vermemiş sadece iç çamaşırı defilesi yapan mankenlerin üzerlerindeki iç çamaşırlarını çıkartmış mankenler anadan üryan kalmışlar...
BİR NEVİ MUZİPLİK YAPMIŞ YANİ...
-evet komtanım, ben şu anda olay yerine intikal ettim ve mankenlerin ifadelerini aldım yanlız biri hariç.
KİM Kİ O BİRİ..?
-nayomi kempıl komtanım
NE!! NAYOM KEMPIL MI?
- sizin onun hayranı olduğunuzu bildiğim için nayomi hanıma dedim ki bizzat komutanımız evinize gelip sizin ifadenizi alacak dedim ve ekip arabamla evine bıraktım..şu anda evinde sizi bekliyo komtanım...
BRAVO MEMUR SKATİ, BAK ŞU ANDA ELİMDE KAĞIT KALEM VAR DİLE BENDEN NE DİLERSEN BURAYA YAZICAM VE TAK YAPICAM DİLEĞİNİ..
komtanım eğer mümkünse oklahomaya tayinimi isterim başkada bi şey istemem
TAYİN SENİN KÖPEEN OLSUN , SENİN TAYİNİNİ YAPMIYCAM DA KİMİNKİNİ YAPICAM SKATİME BAK BE.. OLDU BİL HATTA HEMEN ŞİMDİ GİT BAKKALDAN BOŞ KOLİ AL AKABİNDE EŞŞALARI KOLİLE TAŞINMAK İÇİN
ÇOK SAĞOLUN KOMTANIM, KOMTANIM BİDE KOMSER YARDIMCISI OLMAK İSTİYOM YAPABİLİRMİSİNİZ ACABA BENİ KOMSER..?
-hadi ama eşşeğin üreme organına su kaçırmayalım dimi Sikaticim tayin dedin yaptık bak dimi ama...bu komserlik işi biraz fazla olur canım hadi iyi günler..bay bay
KOMTANIM DÜŞÜNDÜMDE SİZ HAKLISINIZ BURDA VATAN MİLLET SÖZ KONUSU BEN YOK BIYIK YOK KARİZMA DİYE ÇOCUKÇA DAVRANIYORUM , GÖREV İÇİN BIYIKLARIMI KESMEYE HAZIRIM ARZ EDERİM..
HU HU CİLLO BEY ARAYA VERİYİM HU-HU ... LAN DALTARAK NOLDU DA Bİ ANDA BÖYLE YÜZ SEKSEN DERECE DÖNDÜN ACABA?... SAKIN İŞİN İÇİNE NAYOMİ KEMPIL GİRDİĞİ İÇİN BAŞLAMIŞ OLMASIN SENDEKİ BU DEĞİŞİM SÜRECİ, HEA?
- NE ALAKASI VAR KOMTANIM... BEN SADECE GÖREV AŞKIYLA YANIP TUTUŞMAKTAYIM O KADAR ...
SEN SÖYLE YALANI ZİKİYİM İNANANI... BURDA KOMUTAN BENİM VE EMİRLERİ VERİYOM SON EMRİM DE ŞUDUR, BU OPERASYON GÖREVİNDEN ALINDINIZ HENRİ BEY. HATTA EĞER ZIRTOLUK YAPMAYA DEVAM EDERSEN, Bİ ADET GÖRÜNMEZLİK HAPINI ZİYAN ETTİĞİN İÇİN DEVLET MALINI HAR VURUP HARMAN SAVURMAKTAN HAKKINDA SORUŞTURMA BİLE AÇABİLİRİM BİLMİŞ OL...

HIMM FENA COŞTU SAYIN KOMUTANIMIZ , AMA BEN ONU YOLA GETİRMESİNİ BİLİRİM ÖRNEĞİN GEÇEN YIL EFBİAYA TELSİZ ALIM İHALESİNDE YAPTIĞI YOLSUZLUKTAN BİRAZ BAHSEDEYİM BAKAYIM BU COŞKUDAN ESER KALACAK MI ORTADA..
YA KOMTANIM BİRDEN AKLIMA GELDİ DE UNUTMADAN SÖYLEYİP TEŞEKKÜR EDİYİM DEDİM. HANİ BİZE ALDIĞINIZ ŞU YENİ TELSİZLER VAR YA ÇOK SÜPER ALETLER,İYİKİ ALDINIZ KOMTANIM SAĞOLUN VAR OLUN...
VAY KURNAZ VAY... YAMAN YERDEN YAKALADI, DUR HUYUNA SUYUNA GİDİYİM DE ALBIRTIN YANINDA İHALEDEN BAHSEDİP BİTİRMESİN BENİ...
AY Hİ Hİ Hİ HİÇ GÜLÜCEM YOKTU.. HENRİ YANİ SEN VAR YA Bİ ÖMÜRSÜN, NASIDA İNANDIN BU OPERASYONDA SENİ SAF DIŞI BIRAKACAĞIMA, DİNİNE İMANINA SÖYLE ÇEYREK ASIRDIR BU MÜESESEDE SENSİZ ÖNEMLİ Bİ OPERASYON YAPMIŞLIĞIM VAR MI, HEA SÖYLE..?
YOK KOMTANIM..
YOK TABİ.. OLMADI OLAMAZ DA... BU OPERASYONDA DA VARSIN HENRİCİM, HEMDE NASIL VARSIN BİLİYOMUSUN O DÜNYALAR GÜZELİ POSBIYIĞINLA BİRLİKTE VARSIN CANIM KARDEŞİM BENİM...
BERABER VE SOLO KOLPALAR PROGRAMINA HOŞGELDİNİZ SAYIN DİNLEYİCİLER... ULAN BUNLARBİ FIRILDAK ÇEVİRİYOLAR ANLAMADIM AMA NEYSEZATEN BEN BU GÖRÜNMEZ ADAM OLAYINI ÇÖZMEYE ÇALIŞIRKEN BUNLARIN AYAK ALTINDA OLMAMALARI İYİ OLUR, KAFAMI KARIŞTIRLAR DALLAMALAR.. HEM ZATİ NAYOMİ KEMPILIN SORGUSUNA GİTTİĞİMİ HANIM ÖĞRENİRSE KILLANIP İNCEDEN Bİ KISKANÇLIK KRİZİNE GİRİP ELLİ SAAT TATAVA YAPAR EN İYİSİ HİÇ KARIŞMIYIM BU NAYOMİ İŞİNE..
KOMTANIM MÜSADENİZLE BEN İFADE ALMAYA GELMİYİM HANİ BURDA KALIP OLAYLA İLGİLİ DOSYALARI İNCELESEM DAHA İYİ OLUR DİYORUM..
ULAN BE NAYOMİ KEMPILI GÖRMEYİ ÇOK İSTERİM BE, AMA BU MAKKENZİ GODOŞU BENİ GÖTÜRMEZ Kİ İFADE ALMAYA, HAYIR OLMAZ SEN BURDA KAL DİYE BAĞIRIR BANA... İYİDE BABACIM TAMAM KALİYİM KALMASINA AMA YAPICAK Bİ İŞİM YOK Kİ BURDA HAYIR OKUMA YAZMA BİLSEM KALIP ALBIRT ABİMİN DOSYALARI İNCELEMESİNE YARDIM EDİYİM DİYİCEM AMA OKUMA YAZMAM YOK Kİ..
ARTI BÖYLE ORTAMLARDA SEVİMLİ Bİ HAYVANIN OLMASI İYİ OLUR, NAYOMİ BENİ SEVER AY NE CİCİ KÖPEK DİYE FELAN SİZDE DAHA ÇABUK KURARSINIZ DİYALOĞU ONUNLA, KERİZLER UYANSANIZA İŞE

HADİ BAKALIM YA HERRO YA MERROŞÖYLE Bİ SARILIYIM KOMUTANA BAKİYİM BELKİ Bİ SEMPATİ OLUR O ARADA KAYNAR BENDE GİDERİM BUNLARLA NAYOMİNİN EVİNE
HAYIR KİBAR OLMAZ BU ÖYLE Bİ GÖREV DİİL BASİT Bİ İFADE ALMAYA GİDİYOZ SEN GELEMEZSİN BİZİMLE, BURDA MERKEZDE KALMALISIN
HA SİTTİR LAN DÜDÜK ADAM SANDIK SARILDIK SANA DAHA NE AFRA TAVRA YAPIYON.. BIRAK SŞREFSİZ ARTIK YALVARSANDA GELMEM SİZLE KALBİN KIRILDI
f...Ruf...Ruf
HADİ ALBIRTIM DÜKKAN SANA EMANET. BİZ DE Bİ SAATE KADAR DÖNERİZ OKEY MI?
OKEY ABİ, HADİ BAY BAY
KOMUTANIM BÖYLE ELİ BOŞ GİDİYOZ AYIB OLMASIN NAYOMİ HANIMA..
HAKLISIN ELİ BOŞ GİTMEK OLMAZ NE ALALIM PEKİ..?
MANAVDAN ŞÖYLE KARIŞIK Bİ MEYVE Mİ YAPTIRSAK ACABA KOMTANIM
YOK BE YAVRUM MEYVA İYİ OLMAZ O HENÜZ KADAR SAMİMİYETİMİZ YOK Kİ NAYOMİ HANIMLA... EN İYİSİ ŞÖYLE GÜZEL Bİ ARAJMAN ÇİCEK YAPTIRALIM ALLI MORLU, HEA HENRİ NE DERSİN İYİ OLMAZ MI?
OLUR KOMUTANIM AMA ÖYLE ÇINCIKLI Bİ ŞEY DİİL DE ŞÖYLE SADE Bİ ŞEY GÖTÜRSEK MEŞELA Bİ DÜZİNE GÜL MÜ GÖTÜRSEK YAHUT MENEKŞE..Hİ, DAHA İYİ OLMAZ MI ACABA KOMUTANIM..?
PEKİ OLUR GÜL ALALIM... RODRİGEZ ŞÖYLE BİLDİĞİN Bİ ÇİCEKÇİNİN ÜZERİNDE DUR HALATI SARKIT, İNİP ŞÖYLE Bİ DÜZİNE GÜL AL...
BAŞÜSTÜNE KOMUTANIM AMA BEN AŞAĞI İNERSEM HELİKOPTERİ KİM KULLANACAK Kİ
BİZE GÖSTERSEN FRENİ DEBRİYAJI, İKİ DAKKA KULLANAMAZ MIYIZ SENİN YERİNE..?
KOMUTANIM TEHLİKELİ OLUR...
HALATLA İNİP ÇİÇEĞİ SEN ALABİLİRMİSİN HENRİCİM.

İNİYİM İNMESİNE DE ABİ ÇİÇEKCİ KARŞISINDA KONUŞAN Bİ BIYIK GÖRÜRSE KAFAYI ÜŞÜTÜR VALLA ADAMCAĞIZ..
ÜFF! İYİ TAMAM BEN İNERİM!!
ULAN SENELERDİR MASA BAŞINDA OTURMAKTAN PASLAN-MIŞIZ BE ESKİDEN İKİ DAKKADA TIRMANIP İNERDİM BU HALATLARI HEY GİDİ GÜNLER HEYY.
PEKİ GÜLLER NE KADAR?
ON DOLAR YETMİŞ SENT ABİ AMA SANA TANESİNİ ON DOLARA OLUR
MENEKŞE VAR MI PEKİ
VAR ABİ O DA Bİ DEMETİ KIRK DOLAR..
ORKİDE VAR MI PEKİ?.
VAR ABİ, TANESİ YÜZ ELLİ DOLAR..
PEKİ ÇOK TEŞEKKÜR EDERİM CANIM

ŞEREFSİZ! ULAN Bİ ORKİDE YÜZ ELLİ DOLAR OLURMU BE..!
E KOMTANIM ALSAYDINIZ SONRA ÖRTÜLÜ ÖDENEKTEN ÖDERDİK PARASINI
YA BIRAK ALLASEN HENRİ SORUN PARA DİİLKİ... NE VAR YANİ ÇIKARTIR VERİRİM YÜZ DOLARI AMA İNSANI KERİZ YERİNE KOYUYOLAR YA ONA KIZIYOM BEN..
EEE!! NAPICAZ ŞİMDİ KOMUTANIM ELİ BOŞMU GİDİCEZ..
YOK BE NE ELİ BOŞ GİDİCEZ AKLIMA ŞAHANE Bİ FİKİR GELDİ... BAK ŞİMDİ NAPICAM.... HELE VER ŞU TELSİZİ BANA... KIFFTTT KIIFFTTT.! ALBIRT BENİ DUYUYO MUSUN CEVAP VER ALBIRT... KIFFTTT KIIFFTTT.! TAMAM!
KIFFTTT KIIFFTTT.! BEN ALBIRT SİZİ DUYUYORUM KOMUTANIM KIFFTTT KIIFFTTT.! TAMAM!
KIFFTTT KIIFFTTT.! ALBIRTCIM ŞİMDİ İNTERNETTEN GOOGLE EARTH E GİRİYOSUN MENHATTINA EN YAKIN ÇİÇEK TARLASI NERDE ONA BAKIYOSUN VE KOORDİNATLARINI BANA SÖYLÜYOSUN... KIFFTTT KIIFFTTT.! TAMAM!
KIFFTTT KIIFFTTT.! BAŞÜSTÜNE KOMTANIM HEMEN İNTERNETE GİRİYORUM KIFFTTT KIIFFTTT.! TAMAM!
KIFFTTT KIIFFTTT.! İNTERNETE GİRDİM GOOGLE EARTHA BAKTIM KOMUTANIM EN YAKIN TARLA ON İKİ ENLEM YİRMİBEŞ BOYLAM KIFFTTT KIIFFTTT.! TAMAM!
KIFFTTT KIIFFTTT.! SAĞOL CANIM TAMAM KIFFTTT KIIFFTTT.! TAMAM!
BAK HENRİCİM İŞİ BİLİCEN İŞE GİTMİYCEN BULDUM MU SANA BELEŞ ÇİÇEK, HADİ İNİP TOPLAYALIM.
AKABİNDE NAYOMİ KEMPILIN EVİ.
HOŞ GELDİNİZ!

HOŞ BULDUK NAYOMİ HANIM
BU GÜN OLANLAR İÇİN ÜZGÜNÜM AMA İNANIN BUNU YAPANI BULACAĞIM SÖZ SİZE NAYOMİ HANIM, EĞER BULAMAZSAM İSİTFA EDECEĞİM İNANIN..
VAY LAVUK BENİ TANIŞTIRMADI NAYOMİYLE, AKLI SIRA BENİ EKARTE EDİP KENDİ KAPACAK KIZI...BENDE ATAK OLAYIM Bİ İKİ LAF EDEYİ KAPTIRMAYAYIM NAYOMİYİ..
BU GÜN OLANLAR İÇİN BENDE ÜZGÜNÜM VE BUNU YAPANI BULAMAZSAM BENDE İSİTFA EDECEĞİM İNANIN NAYOMİ HANIM
HI BU NE KONUŞAN Bİ BIYIK YOKŞ...YOKSA GİNE GÖRÜKMEZ ADAM MI GELDİ..!
PARDON KOMTANIM Bİ AN BOŞ BULUNDUM UNUTTUM GÖRÜKMEZ OLDUĞUMU
TÜHH KORKUDAN BAYILDI KIZCAĞIZ.. ULAN HANZO PLASTİK HENRİ İKİ DAKKA DURAMADIN YANİ KONUŞMADAN! HAYRET Bİ ŞEY YEA... BAYILTTIN NEFİS BAYANI..!

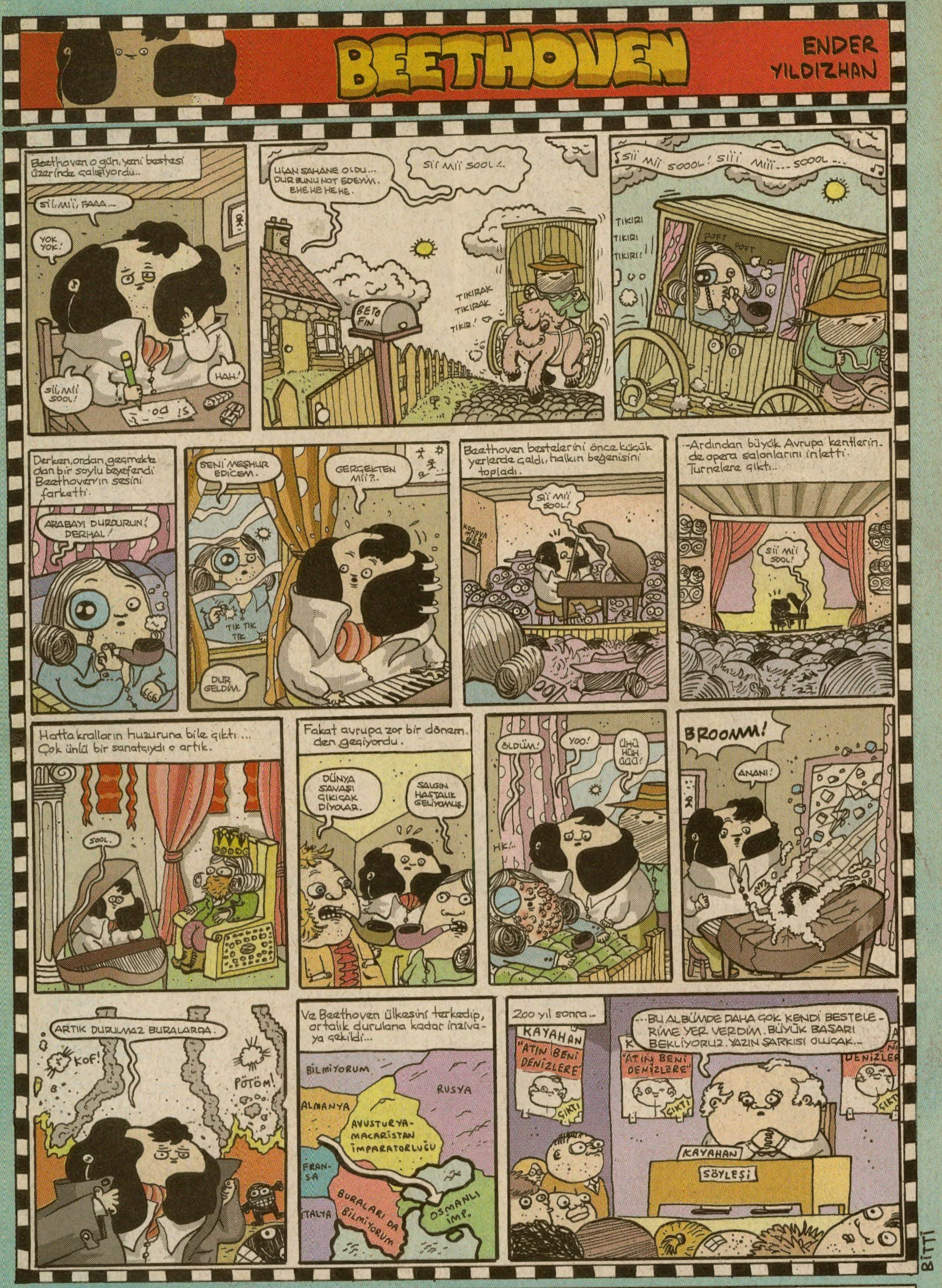


1 Kasım 2006 • **Sayı:** 67 • **İmtiyaz Sahibi:** Bay Bahadır Baruter • **Sorumlu Yazı İşleri Müdürü:** Bay Fatih Solmaz • **Genel Müdür:** Bayan Şebnem Kandır • **Satış Müdürü:** Bay Onur Uyandır
**Editör:** Bay Bahadır Baruter • **2. Editörü:** Bay Hakan Karataş • **Teknik Müdür:** Bay Halil Küçük • **Rengarenk:** Bay Fırat Yaşa, Bay Evrim Güvenç ve Bay Serdar Karataş • **Kaligrafi:** Bay Şevki Sayışman
**Ofis İdare:** Bay Ali Haydar Akkaya • **Ofis Sorumlusu:** Bay Sinan Kaya • **Muhasebe:** Bay Ufuk Yol • **Adresi:** Katip Mustafa Çelebi Mah. Anadolu Sok. 2/3 Beyoğlu / İstanbul • **Tel:** (0212) 249 00 24 - 249 00 25 • **Faks:** (0212) 245 85 56 •
**Yayıncı:** Komik Şeyler Yayıncılık • **Baskı:** Ilıcak Matbaası (0212) 880 40 75 • **Dağıtım:** DPP • **Ebesi:** ISSN 1303 - 0124 • **AYLIK SÜRELİ YAYINDIR**
**ABONELİK OLAYI** •• **Tüm Türkiye 1 yıllık:** 33 YTL •• **Avrupa 1 yıllık:** 35 Euro •• **Amerika 1 yıllık:** 50 dolar Abonelik bedelini Yapı Kredi Bankası Parmakkapı Şubesi, ilgili hesaba yatırıyorsunuz, soora dekontu bize fakslıyorsunuz ve abonelik olayı başlıyo. **YTL Hesabı:** 0116024 • Euro Hesabı: 3007828-7 • **Dolar Hesabı:** 3007827-9